

ส่วนที่ ๑

ข้อมูลทั่วไปของหมู่บ้าน

❖ ประวัติความเป็นมาของหมู่บ้าน

บ้านหนองบัวมีหนองน้ำขนาดใหญ่มี เนื้อที่จำนวน ๒๔ ไร่ อยู่ทางทิศเหนือของหมู่บ้านในหนองน้ำมีบัวหลวงขึ้นเป็นจำนวนมาก จึงได้ตั้งชื่อหมู่บ้านว่า “บ้านหนองบัว” สภาพหมู่บ้านถนนเป็นทางเกวียน ถนนดิน เริ่มก่อตั้งในปี พ.ศ.๒๔๘๘ ประมาณ ๕๐ กว่าปีมาแล้ว คนกลุ่มแรกที่อพยพมาก่อตั้งหมู่บ้าน โดยมีนายเทียม อินทร์สำราญ นายโพธิ์ ศาลางาม นายดำ ศาลางาม นายแอม ผายสุวรรณ นายลา ศาลางาม และมีสมาชิกติดตามมาด้วย ประมาณ ๖๕ ครอบครัว โดยได้แต่งตั้งนายเทียม อินทร์สำราญ เป็นผู้ใหญ่บ้านหนองบัวคนแรก มีนายโพธิ์ ศาลางาม และนายปาน ศาลางาม เป็นผู้ช่วยผู้ใหญ่บ้านหนองบัว คนกลุ่มแรกที่มาตั้งหมู่บ้านส่วนใหญ่อพยพมาจากบ้านตากกลาง หมู่ที่ ๙ ตำบลกระโพ และอพยพจากบ้านตาดิษฐ์ หมู่ที่ ๘ ตำบลกระโพ บางกลุ่ม กลุ่มที่อพยพมาจากบ้านตากกลาง หมู่ที่ ๙ เป็นชุมชนชาวส่วย หรือ กูย ที่เคยอาศัยอยู่ในประเทศลาวตอนใต้แถบจำปาศักดิ์ อັตตปือ และ แสนแป ชาวกูยมีภาษาพูดเป็นของตนเอง จัดอยู่กลุ่มภาษาตระกูลมอญ เขมร แต่ภาษากูย ไม่มีภาษาเขียนเป็นของตนเอง จึงสืบทอดวัฒนธรรมโดยการบอกเล่าสืบทอดกันมาจากคนเฒ่าคนแก่ สาเหตุที่อพยพมาจากหมู่บ้านเดิมเพราะมีที่ทำมาหากินน้อย หมู่บ้านเดิมห่างไกลจากที่ทำกิน คมนาคมไม่สะดวก ห่างไกลจากแหล่งน้ำ หมู่บ้านหนองบัวมีสถานที่ตั้งมีความอุดมสมบูรณ์ทุกด้าน ทั้งทางด้านป่าไม้ แหล่งน้ำ และมีทำเลเหมาะในการทำเกษตร



บ้านหนองบัวมีระยะทางจากบ้านหนองบัวถึงตำบลกระโพ ๕ กิโลเมตร ระยะทางจากบ้านหนองบัวถึงอำเภอท่าตูม ๓๖ กิโลเมตร ระยะทางบ้านหนองบัวถึงจังหวัดสุรินทร์ ๕๖ กิโลเมตร

บ้านหนองบัว มีผู้ใหญ่บ้านดำรงตำแหน่งทั้งหมด ๓ คน คือ

๑.นายเทียม อินทร์สำราญ

๒.นายวัฒนา ผายสุวรรณ

๓.นายธวัชชัย ศาลางาม (เป็นผู้ใหญ่บ้านคนปัจจุบัน)



แผนที่หมู่บ้าน

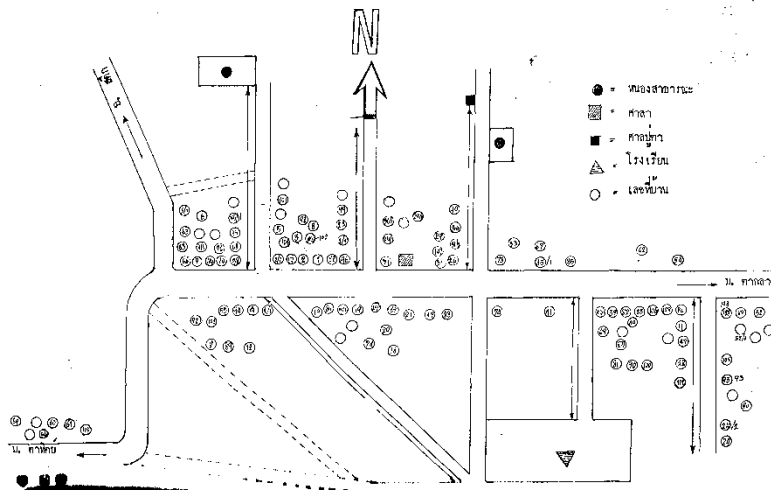

ที่ตั้งของหมู่บ้าน

- ทิศเหนือ จดบ้านยางบ่อภิรมย์ ตำบลคูนาหนองไผ่ อำเภอลำลูกบัว จังหวัดสุรินทร์
- ทิศใต้ จดบ้านตระมุง ตำบลกระโพ อำเภوتاตูม จังหวัดสุรินทร์
- ทิศตะวันออก จดบ้านตากกลาง หมู่ที่ ๑๓ ตำบลกระโพ อำเภوتاตูม จังหวัดสุรินทร์
- ทิศตะวันตก จดบ้านตาทิตย์ หมู่ที่ ๘ ตำบลกระโพ อำเภوتاตูม จังหวัดสุรินทร์

สภาพทางภูมิศาสตร์

บ้านหนองบัว เป็นป่าดินเนินสูง ทิศใต้ของหมู่บ้านจดป่าสงวนดงภูดิน มีเนื้อที่ประมาณ ๗,๐๐๐ ไร่ พื้นที่หมู่บ้านทั้งหมด ๓,๐๐๐ ไร่ เป็นพื้นที่นา ๑,๙๕๐ ไร่ และพื้นที่สวน ๑๕๐ ไร่ และเป็นพื้นที่ทำเล ๙๐๐ ไร่



จำนวนประชากร อาชีพ รายได้

จำนวนประชากร

บ้านหนองบัว มีจำนวนครัวเรือน ๑๔๒ ครัวเรือน มีจำนวนประชากรทั้งสิ้น ๔๙๓ คน จำแนกเป็นเพศชาย ๒๓๓ คน เพศหญิง ๒๖๐ คน ข้อมูลสำรวจ ปี ๒๕๖๑

จำนวนประชากรที่สำรวจแยกตามช่วงอายุ

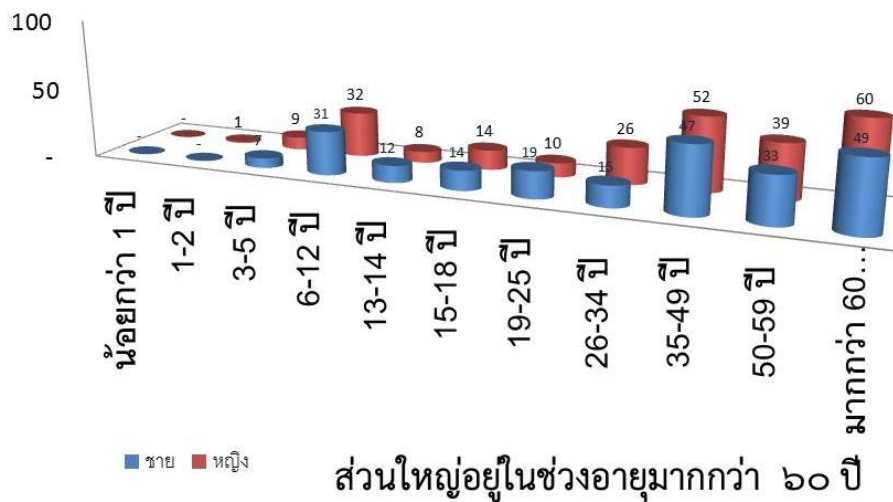

อาชีพและรายได้

บ้านหนองบัว ประชากรส่วนใหญ่มีอาชีพเกษตรกรรม มีการทำนาเป็นอาชีพหลัก พื้นที่ทำนาทั้งหมด ๑,๙๕๐ ไร่ อาชีพรอง ได้แก่ รับจ้างทั่วไป อาชีพค้าขาย อาชีพเลี้ยงสัตว์ อาชีพปลูกพืชอาหารช้าง อาชีพแกะสลักจากงาช้าง (OTOP ชุมชน) และรับจ้างทั่วไป

จำนวนประชากรที่สำรวจแยกตามประเภทอาชีพ

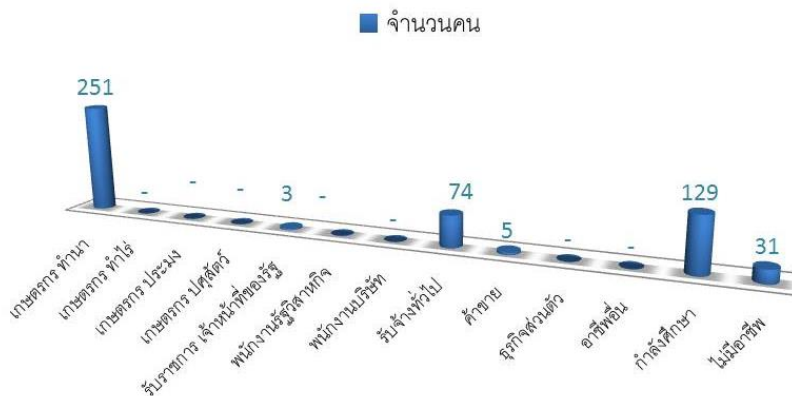

อาชีพส่วนใหญ่เกษตรกร ทำนา ๕๐.๙๕%

❖ **รายรับ-รายจ่ายครัวเรือน (จปฐ.2561)**

รายได้ของครัวเรือนแยกตามประเภทรายได้

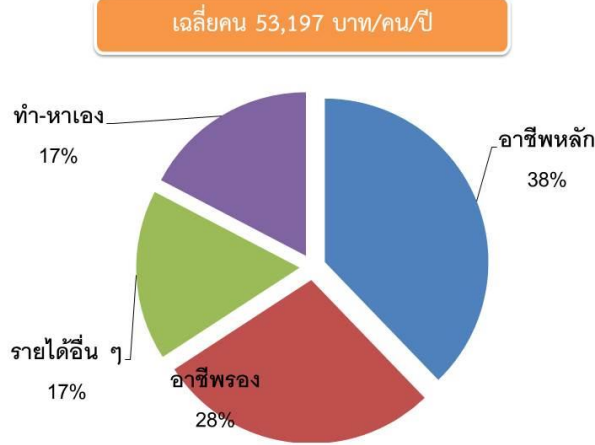

- รายได้ทั้งหมดของหมู่บ้าน จำนวน ๒๖,๒๒๖,๓๐๐.๐๐ บาท แยกได้ ดังนี้

- (๑) รายได้จากอาชีพหลัก ๙,๙๑๒,๐๐๐.๐๐ บาท
- (๒) รายได้จากอาชีพรอง ๗,๓๕๖,๐๐๐.๐๐ บาท
- (๓) รายได้จากการทำเอง/หาเอง ๔,๕๔๙,๓๐๐.๐๐ บาท
- (๔) รายได้อื่น ๔,๔๑๙,๐๐๐.๐๐ บาท

เฉลี่ยมีรายได้ จำนวน ๕๓,๑๙๗.๓๖ บาท/คน/ปี

รายจ่ายของครัวเรือนแยกตามประเภทรายจ่าย



- รายจ่ายทั้งหมดของหมู่บ้าน จำนวน ๑๕,๓๐๗,๐๐๐.๐๐ บาท แยกได้ดังนี้

- (๑) รายจ่ายที่เป็นต้นทุนการผลิต ๔,๕๒๘,๐๐๐.๐๐ บาท
- (๒) รายจ่ายที่จำเป็น ๔,๗๓๙,๕๐๐.๐๐ บาท
- (๓) รายจ่ายที่ไม่จำเป็น ๓,๔๓๐,๐๐๐.๐๐ บาท
- (๔) ชำระหนี้ ๒,๖๑๙,๕๐๐.๐๐ บาท

เฉลี่ยมีรายจ่าย จำนวน ๓๑,๐๔๘.๖๘ บาท/คน/ปี

❖ ข้อมูลการศึกษา

จำนวนประชากรที่สำรวจแยกตามระดับการศึกษา

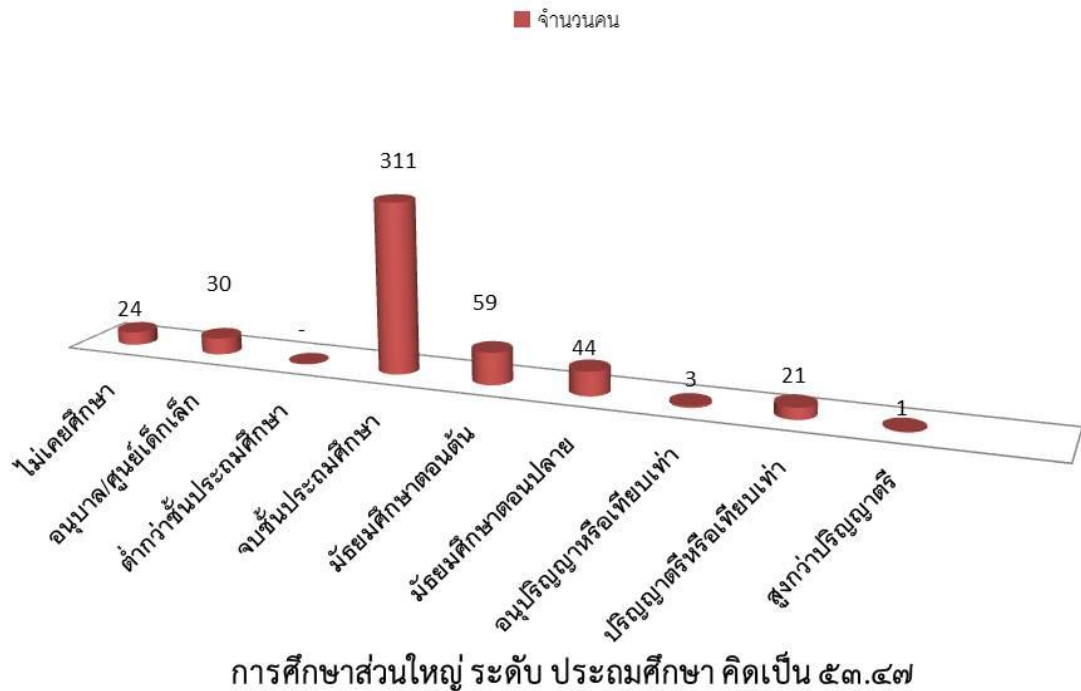

❖ สภาพทางเศรษฐกิจ

การวิเคราะห์ศักยภาพของหมู่บ้าน

จุดแข็ง

๑. หมู่บ้านโฮมสเตย์ (Homestay) ซึ่งได้ผ่านการรับรองมาตรฐานโฮมสเตย์ไทยจากกระทรวงการท่องเที่ยวและกีฬา ในปี พ.ศ. ๒๕๔๙ และ พ.ศ. ๒๕๕๒
๒. มีสถานที่ท่องเที่ยวเชิงอนุรักษ์โดยมีป่าไม้ และเป็นหมู่บ้านมีวิถีชีวิตของคนกับช้าง
๓. ด้านความสามัคคีในชุมชน
๔. การอนุรักษ์วัฒนธรรมท้องถิ่น โดยมีประเพณีที่ทางหมู่บ้านที่จะต้องจัดประเพณีเป็นประจำทุกปี คือ ประเพณีบวชนาคช้าง ประเพณีกินขันช้าง และวันช้างไทย
๕. แหล่งผลิตข้าวหอมมะลิ
๖. แหล่งผลิตพืชอาหารช้าง หมู่บ้านหนองบัวเป็นชุมชนที่ปลูกพืชอาหารสร้างเพื่อเป็นอาชีพเสริม

จุดอ่อน

๑. ด้านโครงสร้างพื้นฐาน ด้านถนนสายหลักเข้าหมู่บ้าน การสัญจรไปมาไม่สะดวก ขาดแหล่งน้ำทางการเกษตร ระบบประปาหมู่บ้านไม่ได้มาตรฐาน
๒. ประชาชนส่วนใหญ่ประกอบอาชีพทำนาปีละหนึ่งครั้ง (นาปี) ทำให้มีรายได้ไม่แน่นอนและเกิดจากภัยธรรมชาติ ได้แก่ ภัยน้ำท่วม และภัยแล้ง

โอกาส

๑. การได้รับการสนับสนุนจากองค์การบริหารส่วนตำบลกระโพ ด้านการส่งเสริมการท่องเที่ยว
๒. ได้รับการสนับสนุนโครงการชุมชนท่องเที่ยว OTOP นวัตวิถี โดยกรมการพัฒนาชุมชน
๓. บ้านหนองบัว มีป่าไม้ และมีแหล่งน้ำ อยู่ใกล้สถานที่ท่องเที่ยวในตำบล
๔. มีวัฒนธรรมชาวกูย เลี้ยงช้าง ที่เป็น อัตลักษณ์ของชุมชนที่มีชื่อเสียงระดับโลก

อุปสรรค

๑. หมู่บ้านหนองบัวจะประสบกับอุปสรรคจากภัยธรรมชาติ คือ น้ำท่วมซ้ำซากเป็นประจำ

❖ ความโดดเด่นในการพัฒนาด้านการท่องเที่ยวในชุมชน ๔ ด้าน

๑) ด้านสถานที่ มีแหล่งท่องเที่ยวที่มีชื่อเสียงเป็นที่รู้จัก สามารถสร้างแรงดึงดูดใจให้นักท่องเที่ยวเข้ามาเยี่ยมชมได้อย่างสม่ำเสมอ และมีภูมิทัศน์สภาพแวดล้อมที่สวยงาม ปลอดภัย

แหล่งท่องเที่ยว ที่ดึงดูดนักท่องเที่ยวมากที่สุด คือ สุสานช้าง วัดป่าอาเจียง ที่มีแห่งเดียวในโลก ซึ่งเป็นสถานที่ ที่เป็นแหล่งเรียนรู้ให้ผู้คนเข้ามาศึกษาเกี่ยวกับประวัติศาสตร์ชาติไทย ช้างนักรบคู่พระเจ้าแผ่นดินเมื่อครั้งออกรบในสมัยแต่ก่อน

แหล่งท่องเที่ยวอีกที่หนึ่ง คือ หนองบัวโฮมสเตย์ เป็นสถานที่ ที่นักท่องเที่ยวมาสัมผัสทั้งแบบมาเข้าเย็นกลับ และพักค้างแรมกับเจ้าของบ้าน ถ้าเป็นแบบมาเข้าเย็นกลับส่วนมากจะมาเรียนรู้ตามจุดเรียนรู้ต่าง ๆ เช่น เรื่องศาลปะกำ เรื่องสุสานช้าง เรื่องบ้านโบราณ และอื่น ๆ อีกมากมาย

๒) ด้านการพัฒนาผลิตภัณฑ์ มีผลิตภัณฑ์ OTOP ที่เป็นอัตลักษณ์โดดเด่นและมีอาหารพื้นถิ่นรองรับการบริการนักท่องเที่ยว อาชีพแกะสลักจากงาช้าง, กระจูดช้าง (OTOP ชุมชน) ผลิตภัณฑ์ตะขอช้าง และรับจ้างทั่วไป ส่วนเรื่องอาหารก็จะเป็นอาหารตามฤดูกาล เช่น แกงขี้เหล็ก แกงหอย แกงเห็ด แกงหน่อไม้ เป็นต้น

๓) ด้านการอนุรักษ์และสืบสานภูมิปัญญาท้องถิ่น โดยชุมชนมีการอนุรักษ์ สืบสานภูมิปัญญาท้องถิ่น และศิลปวัฒนธรรมประเพณี โดยสามารถถ่ายทอดและเป็นที่แลกเปลี่ยนเรียนรู้ภูมิปัญญาของชุมชน

- สืบสานตำนานหม้อช้าง โดยการปะชิหม้อช้าง เป็นการสืบทอดวัฒนธรรมที่หาได้ยาก
- ประเพณีวัฒนธรรมที่โดดเด่นของหมู่บ้านอีกอย่างหนึ่งคือ กฐินช้าง ซึ่งได้ทำขบวนแห่บนเกวียนประดับด้วยผ้าไหมอย่างสวยงาม แล้วให้ช้างเป็นผู้ดึงขบวนแห่กฐินร่วมกับชุมชน

๔) ด้านการมีส่วนร่วมของคนในชุมชน มีแกนนำ หรือ ผู้นำชุมชนที่มีความเข้มแข็งและมีความพร้อมที่จะร่วมขับเคลื่อนหมู่บ้าน และประชาชนในชุมชนมีความรัก ความสามัคคีและแสดงความพร้อมในการรองรับนักท่องเที่ยวได้เป็นอย่างดี

กิจกรรมการออมวันละบาท ออมทรัพย์

โดยกิจกรรมดังกล่าวได้เริ่มจัดตั้งขึ้นมา เมื่อปี ๒๕๕๐ โดยการแนะนำของกรมพัฒนาชุมชนอำเภอท่าตูม โดยที่ตำบลให้ดำเนินการอย่างต่อเนื่อง จนถึงปัจจุบัน เป็นเวลา ๑๖ ปี ผลการดำเนินการมีสมาชิก ๑๐๕ คน โดยมีการถือหุ้น หุ้นละ ๑๐๐ บาท มีเงินดำเนินการอยู่ ๑๙๕,๖๔๒ บาท

กิจกรรมปุ๋ยอัดเม็ด

กิจกรรมปุ๋ยอินทรีย์อัดเม็ด บ้านหนองบัว ได้เริ่มก่อตั้งขึ้นตั้งแต่ปี พ.ศ. ๒๕๕๕ โดยได้รับงบประมาณจากกองทุนหมู่บ้าน เพื่อการผลิตปุ๋ยอินทรีย์ไว้ใช้ในหมู่บ้าน ลดต้นทุนการใช้จ่ายเงินในการซื้อปุ๋ยเคมีในการเกษตร ซึ่งการผลิตปุ๋ยอินทรีย์อัดเม็ดนี้ เป็นการผลิตขึ้นมาเพื่อใช้เอง ไม่ได้ผลิตเพื่อประโยชน์ทางการค้า

แต่อย่างใด โดยใช้งบประมาณทั้งสิ้น ๓๐,๐๐๐ บาท ซึ่งได้ดำเนินการไปแล้วเป็นระยะเวลา ๒ ปี มีสมาชิกทั้งหมด ๓๐ ครัวเรือน

กิจกรรมปลูกหญ้าอาหารช้าง

 ได้ร่วมกับองค์การบริหารส่วนจังหวัดสุรินทร์จัดทำโครงการนำช้างคืนถิ่นพัฒนาสุรินทร์บ้านเกิด เพื่อส่งเสริมให้ชาวช้างมีรายได้เพิ่มเติม ไม่ต้องนำช้างไปเร่ร่อน กระตุ้นเศรษฐกิจรายได้ในชุมชน ด้วยการส่งเสริมการปลูกหญ้าบาน่า ซึ่งเป็นหญ้าที่ใช้เป็นอาหารช้าง และยังเป็นพืชที่ปลูกง่าย ไม่ต้องดูแลมาก มีสมาชิกที่ปลูกหญ้าบาน่าทั้งสิ้น ๓๓ ครัวเรือน ซึ่งรวมรายรับในปี ๒๕๕๕ - ๒๕๕๖ ทั้งหมดโดยประมาณ ๒๓๒,๘๐๐ บาท

กิจกรรมกลุ่มโฮมสเตย์

กลุ่มโฮมสเตย์บ้านหนองบัว หมู่ ๑๔ จัดตั้งขึ้น เนื่องจากการเปิดโครงการนำช้างคืนถิ่นพัฒนาสุรินทร์บ้านเกิด เพื่อรองรับนักท่องเที่ยวที่มาเที่ยวหมู่บ้านช้าง ที่สนใจศึกษาวิถีชีวิตของคนกับช้าง การดำเนินชีวิตของชาวควย จึงเป็นเหตุผลให้ทางองค์การบริหารส่วนตำบลกระโพ ได้เล็งเห็นความสำคัญของการท่องเที่ยวเชิงอนุรักษ์ จึงจัดตั้งกลุ่มโฮมสเตย์บ้านหนองบัว หมู่ ๑๔ ขึ้นมา เพื่อรองรับนักท่องเที่ยวทั้งชาวไทยและชาวต่างชาติ พร้อมด้วยกิจกรรมการแสดงของชุมชน ทำให้เกิดรายได้ในชุมชนตลอดมาซึ่งมีสมาชิกที่ร่วมเข้าโครงการทั้งหมด ๓๐ ครัวเรือน โดยค่าที่พักนั้นคิดเป็น ๑๐๐ บาท / ๑ คน/ ๑ คืน ,ค่าอาหารมื้อเช้า ๘๐ บาท, มื้อเที่ยงและเย็นมื้อละ ๑๐๐ บาท คิดเป็นเงิน ๓๘๐ บาท

กิจกรรมการแกะสลักงาช้าง

ชุมชนบ้านหนองบัว หมู่ ๑๔ มีกลุ่มแกะสลักงาช้าง เพื่อเป็นของที่ระลึกในการมาท่องเที่ยวหมู่บ้านช้าง และยังเป็นของฝากจากสุรินทร์ ซึ่งเป็นงานแกะสลักที่สวยงาม มีเอกลักษณ์และยังสามารถสร้างรายได้ให้แก่กลุ่มแกะสลักอย่างมาก และมีจำนวนการส่งผลิตภัณฑ์เพิ่มมากขึ้น ในปัจจุบันมีสมาชิกแกะสลักงาช้างทั้งหมด ๑๔ ครัวเรือน มีประธานกลุ่มแกะสลักงาช้าง คือ นายดาว หอมหวล และรองประธาน นายประสิทธิ์ อินทร์ทอง

กิจกรรมกลุ่มผู้ปลูกพริกและเลี้ยงกบมีการสนับสนุนและส่งเสริมการดำเนินชีวิต

ตามโครงการชุมชนพอเพียงอย่างต่อเนื่อง ตามแนวปรัชญาเศรษฐกิจพอเพียงส่งเสริมการลดรายจ่าย เพิ่มรายได้ ลดต้นทุนการผลิต และการเพิ่มกำไร โดยการปลูกผักสวนครัว รั้วกินได้ เลี้ยงสัตว์เพื่อเป็นอาหาร เช่น ไก่ เป็ด ปลา กบ เป็นต้น



❖ แผนพัฒนาหมู่บ้าน

- ให้สามารถเป็นชุมชนท่องเที่ยว OTOP นวัตวิถี ปี พ.ศ.๒๕๖๑
- จัดศูนย์การเรียนรู้ข้อมูลของชุมชน
- จัดการปรับภูมิทัศน์ภายในหมู่บ้านโฮมสเตย์และชุมชนหมู่บ้าน
- จัดนำแปรรูปผลิตภัณฑ์ที่เกี่ยวกับการเกษตร และบรรจุภัณฑ์
- จัดทำอุตสาหกรรมของกลุ่มแม่บ้านในชุมชน (ทอผ้า)
- จัดทำสวนสมุนไพรและนวดแผนโบราณ
- การอนุรักษ์ปลูกป่าธรรมชาติและป่าชุมชน



รับรางวัลหมู่บ้านมาตรฐานโฮมสเตย์ไทย

โดยรวมเราได้พัฒนาผลิตภัณฑ์สินค้า OTOP โดยการแปรรูปผลิตภัณฑ์จากการทอผ้าไหม เป็นผ้าถุง เป็นชุดขากวย และเป็นกระเป๋าสะพายหลายๆแบบ คาดว่าจะเพิ่มรายได้ให้กับชุมชนในกลุ่มนี้เป็นอย่างมาก และนักท่องเที่ยวเข้ามาท่องเที่ยวในหมู่บ้านโฮมสเตย์เพิ่มขึ้นอย่างเห็นได้ชัด ดูได้จากการเข้ามาท่องเที่ยวทั้งแบบมาเช้าเย็นกลับ และพักค้างแรมในหมู่บ้าน



วันที่ ๑๑-๑๒ มกราคม ๒๕๖๒ ชุมชนท่องเที่ยวบ้านหนองบัว มาร่วมพิธีมอบรางวัล การันตี มาตรฐานท่องเที่ยวนครชัยบุรีรินทร์ “ NCBS TOURISM AWARDS” ชาวดี!! ชุมชนหนองบัวได้ระดับทอง



๘ พ.ค.๖๒ ร่วมต้อนรับคณะกรรมการจากกรมส่งเสริมวัฒนธรรม กระทรวงวัฒนธรรม นำโดย ท่านปริศนา พงษ์ทัดศิริกุล ผู้ทรงคุณวุฒิและที่ปรึกษา อดีตปลัดกระทรวงวัฒนธรรม พร้อมคณะลงพื้นที่ ติดตามและประเมินผลโครงการดีเด่นในการส่งเสริมและรักษามรดกภูมิปัญญาทางวัฒนธรรม พ.ศ. ๒๕๖๒ ของวัดป่าอาเจียง บ้านหนองบัว ตำบลกระโพ อำเภอท่าตูม จังหวัดสุรินทร์ โดย ดร.พระครูสมุห์หาญ ปัญญาโร เจ้าอาวาสวัดป่าอาเจียง พร้อมด้วยคณะชมรมชาวกูยแห่งประเทศไทย และชาวชุมชนบ้านหนองบัว ผลการประเมิน"คชสารชาวกูย / กวยอาเจียง"ได้รับคัดเลือกเป็นโครงการดีเด่นในการส่งเสริมและรักษามรดกภูมิปัญญาทางวัฒนธรรม ด้วยความร่วมมือวัดเข้มแข็ง ชุมชนเข้มแข็ง โรงเรียนเข้มแข็ง ขับเคลื่อนด้วยพลังบวร (วัด บ้าน โรงเรียน)



บ้านหนองบัว ได้การคัดเลือกเป็น ๑ ใน ๕๐ ชุมชนท่องเที่ยว OTOP นวัตวิถีต้นแบบของกรมการพัฒนาชุมชน กระทรวงมหาดไทย ประจำปี ๒๕๖๑ ปัจจุบัน จ.สุรินทร์ส่งเสริมให้เป็นชุมชนท่องเที่ยว OTOP นวัตวิถี ของจ.สุรินทร์

❖ ศักยภาพชุมชนบ้านหนองบัว

๑. ด้านทุนชุมชน

๑) บ้านหนองบัว ได้รับการคัดเลือกให้เป็นต้นแบบชุมชนท่องเที่ยว OTOP นวัตวิถี บ้านหนองบัว

บ้านหนองบัว เป็นหมู่บ้านที่อยู่ติดกับบ้านตากกลาง ซึ่งเป็นจุดท่องเที่ยวที่สำคัญในตำบลกระโพ อีกทั้งในหมู่บ้านที่มีทรัพยากรชุมชนที่สำคัญที่นักท่องเที่ยว/ผู้ที่สนใจทั่วไป สามารถเข้ามาท่องเที่ยวศึกษาหาความรู้เกี่ยวกับวิถีชีวิตของคนกับช้าง อีกทั้งยังมีภูมิปัญญา ประเพณีวัฒนธรรมต่าง ๆ ที่แสดงถึงความสัมพันธ์ระหว่างคนกับช้างให้เห็นได้อย่างชัดเจน

-**วัดป่าอาเจียง** เป็นสถานที่สำคัญอย่างมาก เพราะนอกเหนือจากการเป็นสถานที่พุทธศาสนิกชนให้ความศรัทธาทางพระพุทธศาสนาแล้ว ยังเป็นที่รวบรวมข้อมูลเกี่ยวกับช้าง และแสดงความสัมพันธ์ของวิถีชีวิตของคนกับช้าง (วิถีชีวิตกวยอาเจียง) อีกทั้งยังเป็นสถานที่ดำเนินกิจกรรมส่งเสริมอาชีพด้านการทอผ้าไหม และการทำกระดาษสาจากมูลช้างด้วย



ป้ายทางเข้าวัดป่าอาเจียง



สุสานช้าง เป็นสถานที่สำหรับฝังกระดูกของช้างที่เสียชีวิตแล้ว



ศาลาเอราวัณ



โรงผลิตกระดาษสาจากมูลช้าง



โรงทอผ้าไหม





-ภูมิปัญญา วิถีชีวิต วัฒนธรรม

วิถีชีวิตคนกับช้าง แสดงความสัมพันธ์ระหว่างช้างกับชาวกวย



การแสดงรำแม่ต เป็นความเชื่อในเรื่องการรักษาความเจ็บไข้ได้ป่วย



การประขิมอช้าง เป็นการถ่ายทอดประสาทวิชาหมอช้างให้แก่รุ่นต่อไป



ผลิตภัณฑ์ชุมชน



การแต่งกาย





๒) หมู่บ้านหนองบัว มีการนำทุนชุมชน ๕ ประเภท และทุนทางวัฒนธรรม ๘ เสน่ห์ มาสร้างมูลค่าเพิ่ม
ทุนชุมชน ๕ ประเภท ได้แก่ ทุนมนุษย์ ทุนทางสังคม ทุนกายภาพ ทางธรรมชาติ และทุนการเงิน

๒.๑ ทุนมนุษย์ ได้แก่ ปราชญ์ชุมชน/หลวงพ่อดำ (เจ้าอาวาสวัดป่าอากเจียง)/หมอช้าง



หลวงพ่อดำ

เจ้าอาวาสวัดป่าอากเจียง



หมอช้าง



ปราชญ์ชุมชนด้าน
การจัดการท่องเที่ยว

๒.๒ ทุนทางสังคม ได้แก่ กลุ่มผู้ผลิต ผู้ประกอบการ OTOP/กลุ่มอาชีพ



๒.๓ ทุนกายภาพ ได้แก่ สุสานข้าง โรงทำกระดาษสาจากมูลช้าง โรงทอผ้าไหม



ผู้ลงทะเบียนรายชื่อบริษัท CDD

ออกจัดบูธนิทรรศการ

สุสานข้าง

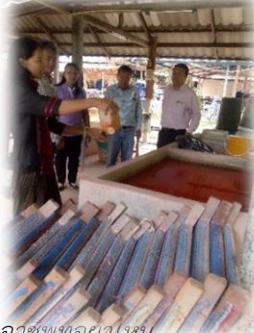

กลุ่มอาชีพทอผ้าไหม

โรงทำกระดาษสา



โรงทอผ้าไหม



แม่น้ำชี

จุดที่นักท่องเที่ยวขี่ช้างอาบน้ำ

๒.๔ ทุนทางธรรมชาติ ได้แก่ แม่น้ำชี ต้นก้ามปูริมสระน้ำหนองบัว

๒.๕ ทุนการเงิน ได้แก่ กองทุนหมู่บ้านของบ้านหนองบัว ธนาคารเพื่อการเกษตรและสหกรณ์ การเกษตร ได้เข้ามาสนับสนุนเป็นแหล่งเงินทุนสำหรับการพัฒนาแหล่งท่องเที่ยว/บ้านพักโฮมสเตย์ โครงการชุมชนท่องเที่ยว OTOP นวัตวิถี และเงินรางวัลจากการประกวดชุมชน OTOP นวัตวิถีต้นแบบ เป็น ๑ ใน ๕๐ จังหวัดของประเทศไทย รางวัลโครงการดีเด่นในการส่งเสริมและรักษามรดกภูมิปัญญาทางวัฒนธรรม พ.ศ. ๒๕๖๒ เป็น ๑ ใน ๔ จังหวัดของประเทศไทย และกองทุนต่าง ๆ ที่มีในชุมชน

๓) **ทุนทางวัฒนธรรม** ได้แก่ อาหาร การแต่งกาย ที่อยู่อาศัย ประเพณี ภาษา อาชีพ ความเชื่อ

ประเพณีบวชนาคหลังช้าง



การแต่งกายของชาวกวย



ต้นก้ามปู ริมสระน้ำหนองบัว
จุดรับนักท่องเที่ยวทานข้าวช่วงกลางวัน

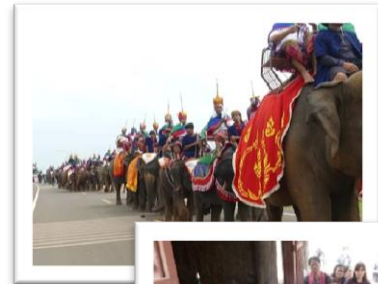

ไหว้ศาลครูปะกำ



อาหารพื้นบ้านตามฤดูกาล



ควายช้าง



ผลิตภัณฑ์ชุมชน



บ้านหนองบัว ต.กระโพ อ.ท่าตูม เข้าแข่งขันการประกอบอาหารพื้นถิ่นระดับจังหวัด ในงานเทศกาลมหรพรมของดีเมืองสุรินทร์ ณ สนามช้างสุรินทร์ #คว้าวางวัลรองชนะเลิศอันดับหนึ่ง

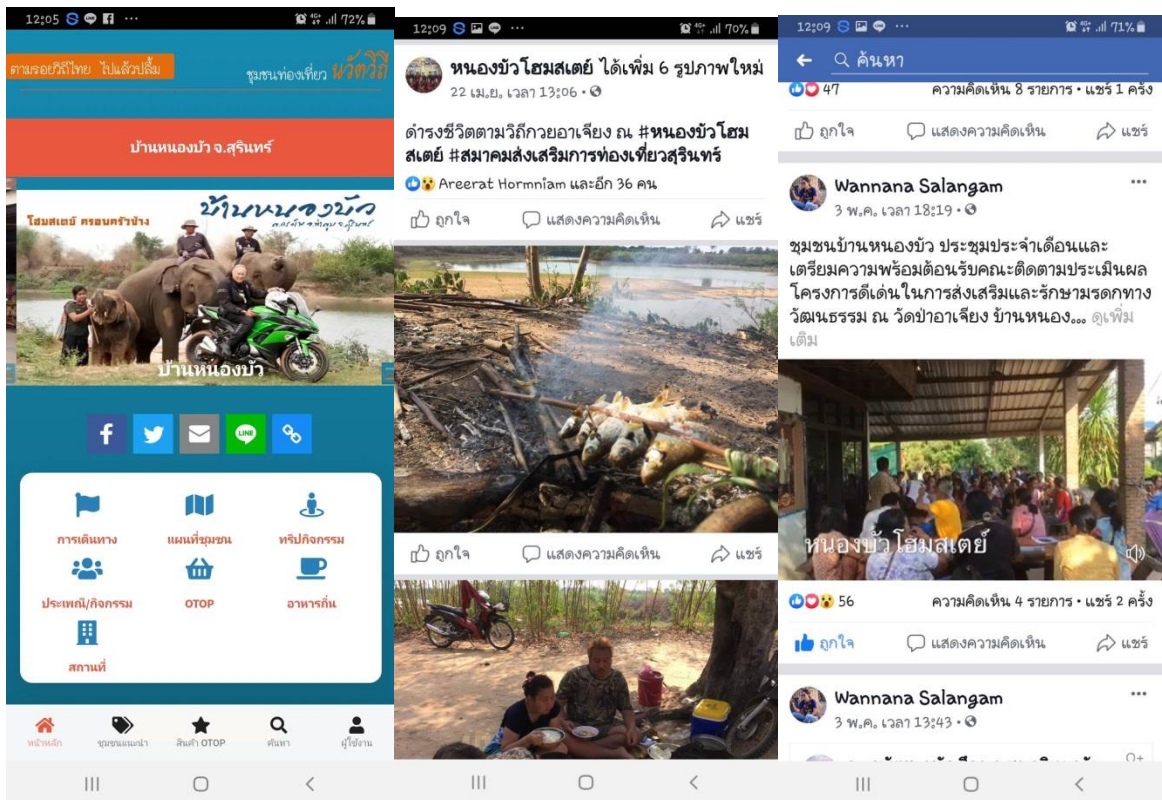

๒. ด้านการพัฒนาผลิตภัณฑ์

๒.๑ ผลิตภัณฑ์มีเอกลักษณ์โดดเด่น เฉพาะตัว โดยนำเสนอเรื่องราวที่สร้างสรรค์ น่าสนใจ

ชาวบ้านหนองบัว (ชาวทวย) มีวัฒนธรรม ขนบธรรมเนียมประเพณีมายาวนาน ในอดีตชาวทวยจะคล้องข้างป่ามาฝักไว้ใช้งาน การเลี้ยงช้างของชาวบ้านเป็นการเลี้ยงในลักษณะที่ข้างเป็นสมาชิกส่วนหนึ่งของครอบครัว ข้างและคนได้อยู่ด้วยกัน มีความผูกพันกันอย่างเหนียวแน่นการแกะสลักข้าง เกิดขึ้นจากการที่ในชุมชนมีงาช้างซึ่งได้จากการตัดจากข้างที่ยังมีชีวิตหรืออาจตัดจากข้างที่เสียชีวิตไปแล้ว ซึ่งแต่เดิมเจ้าของข้างก็จะเก็บงาไว้บูชาเองหรืออาจจำหน่ายให้คนที่ต้องการเก็บไว้เพื่อความเป็นสิริมงคล ต่อมาคนในชุมชนบางคนที่มีความสามารถในการแกะสลักไม้ ก็ได้นำงาช้างมาแกะสลัก ในช่วงแรกมักจะแกะเป็นพระพุทธรูปและแจกให้คนที่รู้จักหรือคนที่เคารพนับถือกัน แต่เมื่อมีคนนิยมมากขึ้น จึงมีแนวคิดที่จะสร้างมูลค่าเพิ่มให้กับผลิตภัณฑ์ของชุมชน โดยการนำงาช้างมาผลิตเป็นผลิตภัณฑ์อื่น ๆ เช่น แหวน กำไล สร้อยคอ เป็นต้น แต่ปัจจุบันได้นำเอากระดูกหรือฟันมาทำผลิตภัณฑ์แทนงาช้าง และมีการเอาเส้นหางช้างมาทำผลิตภัณฑ์ด้วยเช่นกัน



ตะขอสับข้าง มีความเชื่อว่า ให้คุณโชคลาภค้าขาย เก็บเกี่ยวเงินทองเรียกลูกค้ามีอำนาจเป็นใหญ่ผู้คนนับถือเกรงกลัวมีบารมีดุจดั่งข้าง ลูกน้องเชื่อฟัง หัวหน้าเชื่อฟัง หากโดนผู้ใดกดขี่ข่มเหง ให้เขียนชื่อนามสกุลผู้นั้นลงไปใ้กระดาดรูปภาพคนนั้น แล้วเอาขอสับลงไปจะทำให้ผู้นั้นเชื่อฟังเคารพเรา

ผลิตภัณฑ์จากกระดูกและฟัน เป็นการนำกระดูกข้างที่เสียชีวิตแล้ว มาผ่านกรรมวิธีดัดเป็นผงแล้วขึ้นรูปเป็นผลิตภัณฑ์ต่าง ๆ และมีบางส่วนสามารถแกะสลักมาจากกระดูกข้าง โดยมีความเชื่อในพลังอำนาจ ช่วย



แหวนทางช้าง



กำไลทางช้าง



ผลิตภัณฑ์จากเส้นทางของช้าง มีความเชื่อว่า ผู้ที่มีทางช้างพกติดตัวจะปลอดภัยแคล้วคลาดจากอันตรายต่างๆ เวลาที่ต้องเข้าป่าและยังมีความหมายในแง่ของอำนาจด้วย จัดว่าเป็นเครื่องรางอีกอย่างที่นิยมกันมาตั้งแต่สมัยโบราณเครื่องรางช้างที่ทำจากขนทางช้าง ว่ากันว่าสามารถป้องกันคุณไสยได้ทุกชนิด จึงมีผู้นิยมนำมาทำแหวน กำไล หรือพกติดตัวไว้ ลำพังแต่ขนทางช้างอย่างเดียวก็ถือว่าเป็นของทาสีหัตถ์ มีความขลังอยู่ในตัวอยู่แล้วความเชื่อเกี่ยวกับทางช้าง ถือว่าเป็นของทาสีหัตถ์มีฤทธิ์ในตัวเอง

๒.๒ มีรูปแบบผลิตภัณฑ์ และบรรจุภัณฑ์ที่มีคุณภาพ



๒.๓ มีความพร้อมเข้าสู่การรับรองมาตรฐาน มีคุณภาพ สะอาด ปลอดภัย ถูกสุขลักษณะ



๒.๔ ผลิตภัณฑ์สามารถผลิตซ้ำได้ในปริมาณและคุณภาพใกล้เคียงกัน



๒.๕ มีช่องทางการตลาด พร้อมข้อมูลสินค้า/ผลิตภัณฑ์ ที่จำหน่ายใน/นอกชุมชน หรือออนไลน์

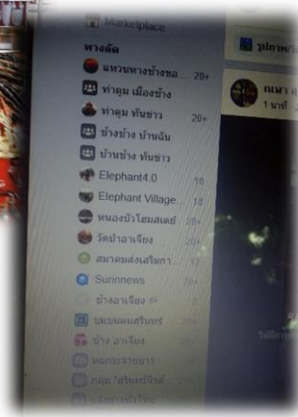

๒.๖ มีเมนูอาหารท้องถิ่นบริการนักท่องเที่ยว



เมนูพื้นบ้าน อาหารตามฤดูกาล

๓. ด้านการส่งเสริมการท่องเที่ยวและบริการ

๓.๑ มีกิจกรรมการท่องเที่ยวและโปรแกรมการท่องเที่ยวที่น่าสนใจ



รายละเอียด โปรแกรมบ้านหนองบัวโฮมสเตย์

บ้านหนองบัวโฮมสเตย์ตั้งอยู่บริเวณทุ่งนาที่ร่มรื่น
เขียวขจีพร้อมทัศนียภาพที่สวยงาม ทั่วปี

รายละเอียดโฮมสเตย์
สถานที่: บ้านหนองบัว ม.14 ต.กระโพ
จำนวน: 1 คืน 2 วัน
ค่าบริการ: 3,500 บาท/คน
(อาหารเช้า 4 ที่ และ
รถรับส่งระหว่างเมืองสุรินทร์
และบ้านหนองบัว)

จำนวนคน: 4 - 8 คน
สิ่งอำนวยความสะดวก: เก้าอี้ผ้ารอง ผ้าเช็ดตัว สบู่
ของใช้ส่วนตัว (คนที่มาทำงาน
เอาไปเอง)

เงื่อนไข: จองล่วงหน้าอย่างน้อย 3 วัน
มีโปรแกรมระยะเวลา 1 วัน, 2 คืน 3 วัน และ 3 คืน 4 วัน
และสามารถปรับเพิ่มหรือลดจำนวนนักท่องเที่ยวได้ตาม
สัปดาห์ตามรายละเอียด ตาราง บ้านหนองบัวโฮม สเตย์

Tel: 090-8271858
092-9948020
Line ID: jgouw57

กำหนดการ (1 คืน 2 วัน)	
วันที่ 1	
7.30 - 8.30 น.	ลงทะเบียนในห้องพัก
8.30 - 10.00 น.	ฝึกการเลี้ยงหมูและปลุกหมูโฮมสเตย์
10.00 - 11.00 น.	ชมการเลี้ยงหมู ณ ศูนย์ศึกษา
11.00 - 12.00 น.	ทานอาหารกลางวัน โฮมสเตย์ และชมภาพ เขียนด้วยดินสอพูน
12.00 - 13.00 น.	ชมการถนอมข้าวเหนียว
13.00 - 15.00 น.	ใช้ผ้าฝ้ายและผ้า และสอนทำข้าว
15.00 - 18.00 น.	ฝึกเลี้ยงหมูโฮมสเตย์ ¹
18.00 - 19.00 น.	ชมการแสดงนาฏศิลป์
19.00 - 21.00 น.	พักผ่อนและรับประทานอาหาร
21.00 น.	แยกตัว
วันที่ 2	
6.00 - 6.30 น.	ไปชมสวนกล้วย
6.30 - 7.30 น.	การจักสานไม้
7.30 - 8.00 น.	ชมการแสดงนาฏศิลป์
8.00 - 10.00 น.	เรียนรู้วิถีการทำและปลูกหมูโฮมสเตย์ และเลี้ยงหมู
10.00 - 12.00 น.	เยี่ยมชมบ้านโฮม ดูการทำน้ำส้มโฮมสเตย์ สานเสื่อ โฮมสเตย์สวนกล้วย และไก่
12.00 - 13.00 น.	รับประทานอาหารเที่ยง
13.00 - 14.30 น.	สมัครใจที่จะเลี้ยงหมูโฮมสเตย์ เลี้ยงหมูและเลี้ยงหมูโฮมสเตย์ ²

สถานที่ตั้งของบ้านหนองบัวโฮมสเตย์
ที่บรรจุเรื่องราวของวิถีชีวิตชุมชนเกษตรกรรม และ
ด้านวัฒนธรรมดั้งเดิมของชาวกระโพ
ที่บ้านหนองบัวท่าตูม

เยี่ยมชมวิถีชีวิตของชาวกระโพโฮมสเตย์ ชมวิถีชีวิต
ที่โฮมสเตย์บ้านหนองบัวโฮมสเตย์ (ถนนสายข้าว)

¹ มีการเลี้ยงหมูและสวนกล้วย
² ผู้ที่ชมรมเลี้ยง หมู บ้านหนองบัวโฮมสเตย์ เรียนรู้การทำ
หมูจาก หมูกระโพบ้าน (มีค่าใช้จ่าย) หรือผู้ชม
ชมรมเลี้ยง หมู บ้านหนองบัวโฮมสเตย์ (ไม่มีค่าใช้จ่าย)
และเกษตรกรสวนกล้วย

³ แล่นบ้านหนองบัวโฮมสเตย์ (ไม่มีค่าใช้จ่าย)

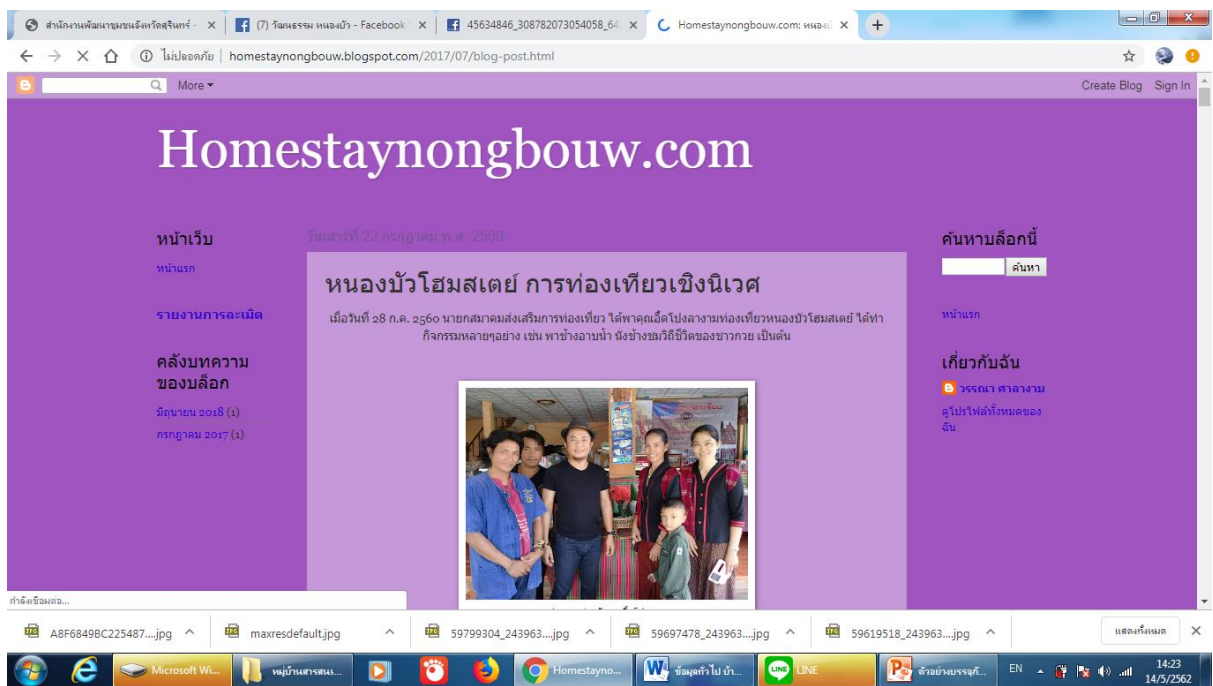



BAN NHONG BOUR
บ้านหนองบัว

โฮมสเตย์ ครอบครัวย่าง

บ้าน หนองบัว

ต.กระโพ อ.ท่าตูม จ.สุรินทร์

- ชุมชนท่องเที่ยว OTOP นวัตวิถี -
บ้านหนองบัวเป็นหมู่บ้านชาวกวย ที่มีชีวิตที่ผูกพันกับช้างเหมือนญาติพี่น้องครอบครัวเดียวกัน
พักโฮมสเตย์เพียงคืนเดียว คุณกับช้างก็เป็นญาติที่สนิทสนมกันแล้ว

อำนาจการผลิต : สำนักงานพัฒนาชุมชนจังหวัดสุรินทร์ โทร 044-518810, 044-511438
อำนาจการสร้าง : กรมการพัฒนาชุมชน กระทรวงมหาดไทย



คชสารดูบ้าน สุสานช้างผู้แผ่นดิน วิถีถิ่นแถวอีสานร้อย



สุสานช้าง

โปรแกรมท่องเที่ยว
บ้านหนองบัว

วันแรก

- ลงทะเบียน เข้าบ้านพัก
- ชมช้างแสดง ชมพิพิธภัณฑ์ช้าง
- รับประทานอาหารกลางวัน
- ชมสุสานช้าง ศาลาเอนาวัน
- ชมการทำกระดาษจากมูลช้าง
- ชมการทอผ้าไหมแบบดั้งเดิม
- พาช้างอาบน้ำ นั่งช้างชมวิวบริเวณป่าทาม ลุ่มแม่น้ำชี-มูล
- รับประทานอาหารเย็นและชมการแสดง
- เข้าที่พักโฮมสเตย์

วันที่สอง

- ตักบาตรร่วมกับช้างแสนรู้และร่วมถ่ายภาพ
- รับประทานอาหารเช้า
- ชมการแสดงศิลปะวัฒนธรรมของชุมชนและแลกเปลี่ยนศิลปวัฒนธรรม
- ชมผลิตภัณฑ์และร่วมทำผลิตภัณฑ์สินค้า OTOP
- เลือกซื้อสินค้าตามอัธยาศัย
- พิธีอำลา และเดินทางกลับ

ท่องเที่ยว **1** วัน

ราคา 1,200 บาท ต่อท่าน

ท่องเที่ยว **2** วัน **1** คืน

ราคา 1,580 บาท ต่อท่าน

ไอโลทท์แนะนำ*

- บวชนาคช้าง
- ทำบุญแก้ฮุ้นช้าง

หมายเหตุ* โปรแกรมท่องเที่ยวสามารถปรับเปลี่ยนได้ตามความเหมาะสม

ติดต่อ

ธวัชชัย ตาลางงาม	โทร. 081 0655575
ประชิด บุญเฉลียว	โทร. 081 9776680
วรรณดา ตาลางงาม	โทร. 090 8271858













ข้อมูลเพิ่มเติม 

พิมพ์ที่ บริษัท รุ่งเรืองเทีรธออปฟัก จำกัด โทร. 044-512-128

๓.๒ มีการเชื่อมโยงเส้นทางท่องเที่ยวกับชุมชนอื่น

ชุมชนท่องเที่ยว OTOP นวัตวิถี อำเภอท่าตูม

บ้านตากกลาง
หมู่บ้านช้างเลี้ยง
ที่ใหญ่ที่สุดในโลก

บ้านตาคีตย์
โฮมสเตย์
อุ้มช้างอาบน้ำ

บ้านหนองบัว
โฮมสเตย์
ครอบครัวช้าง

บ้านตาโต
ห้วยตาอุ
ผ้าไหม วัตถุชายทุ่ง

บ้านโสมน
หมู่บ้านเล็ก
กลางทุ่งกุลลา

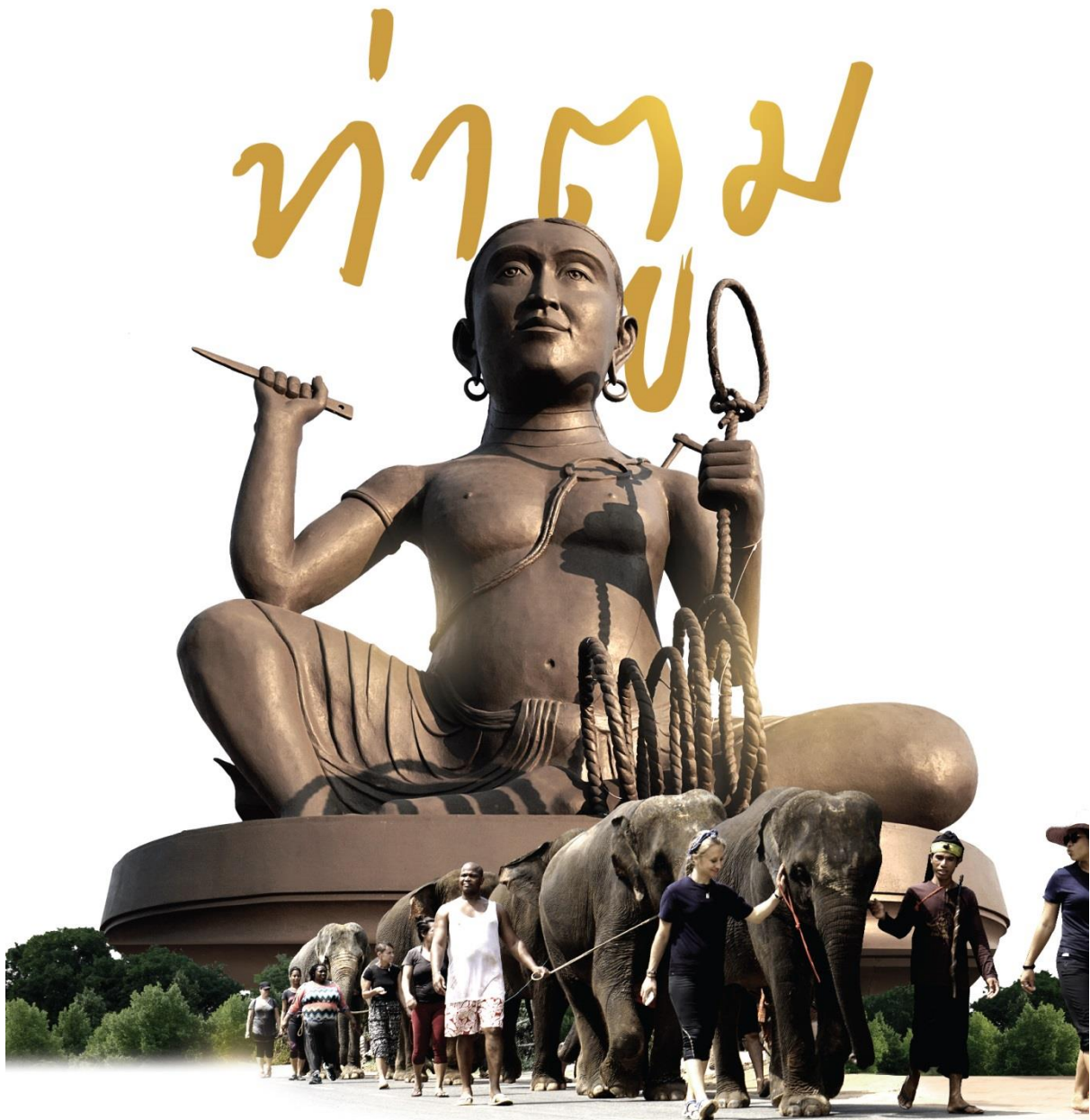

อำเภอท่าตูม มีหมู่บ้านช้างเลี้ยงที่ใหญ่ที่สุดในโลก สืบเนื่องมาจากวิถีชีวิต
วัฒนธรรม ชาวทวย ที่ผูกพันกับช้าง ตั้งคนในครอบครัวมายาวนาน



อำนาจการผลิต : สำนักงานพัฒนาชุมชนจังหวัดสุรินทร์ โทร. 044-518810, 044-511438

อำนาจการสร้าง : กรมการพัฒนาชุมชน กระทรวงมหาดไทย



ชุมชนท่องเที่ยว OTOP นวัตวิถี

อำเภอท่าตูม

จังหวัดสุรินทร์

ท่าตูม ถิ่นช้างใหญ่ ผ้าไหมเนื้อดี ประเพณีเรือยาว ข้าวหลามยืนยง เลี้ยงลือทุ่งกุลารั้ว งานตามแม่น้ำมูล



บ้านหนองบัว

ต.กระโพ อ.ท่าตูม จ.สุรินทร์
โฮมสเตย์ ครอบครัวช้าง

บ้านหนองบัว เป็นหมู่บ้านชาวกวย ที่มีชีวิตผูกพันกับช้างเหมือนญาติพี่น้องครอบครัวเดียวกัน

ติดต่อ รายละเอียด โทร. 081 0655575



บ้านตาโต

ต.พรหมเทพ อ.ท่าตูม จ.สุรินทร์
ห้วยตาตุม ผ้าไหม รัตนชาติทุ่ง

บ้านตาโต มีฝายน้ำล้นห้วยตาตุม ที่ชุมชนได้ใช้ประโยชน์ในการเกษตรตลอดปี มีวิถีชายทุ่ง ที่ชุมชนบ้านตาโต-ชายทุ่ง เคารพกราบไหว้ร่วมกันมาตั้งแต่บรรพบุรุษ

ติดต่อ รายละเอียด โทร. 096 7101154



บ้านตากีตย์

ต.กระโพ อ.ท่าตูม จ.สุรินทร์
โฮมสเตย์ สุนัขจอกน้ำ

บ้านตากีตย์ ต.ตลำดี่ วิถีชีวิตผูกพันกับสายน้ำลำดี่นี้ ทั้งคนและช้าง มีชาวต่างชาติพ่วงเข้ามาใช้ชีวิต สัมพันธ์ระหว่างคนกับช้างอย่างใกล้ชิด

ติดต่อ รายละเอียด โทร. 087 2605624



บ้านหนองบัว

ต.กระโพ



บ้านตากีตย์

ต.กระโพ



บ้านหนองบัว

ต.กระโพ

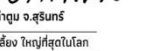

บ้านตากีตย์

ต.กระโพ



บ้านหนองบัว

ต.กระโพ



บ้านตากีตย์

ต.กระโพ



บ้านหนองบัว

ต.กระโพ

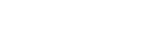

บ้านตากีตย์

ต.กระโพ

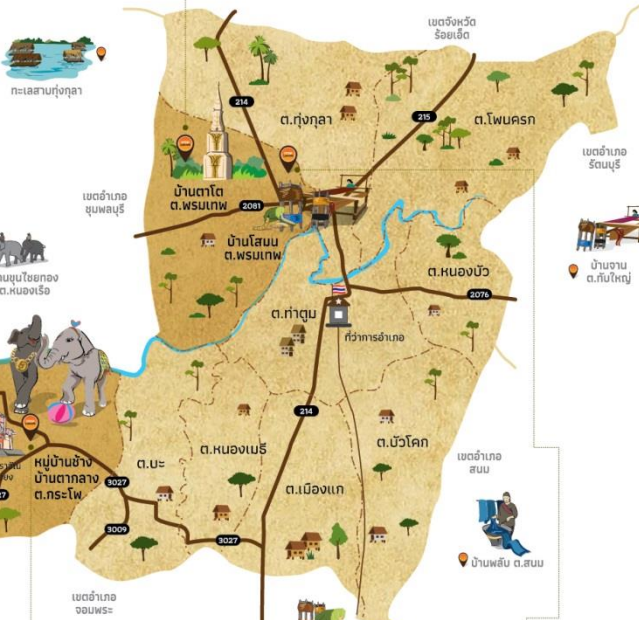

บ้านตากกลาง

ต.กระโพ อ.ท่าตูม จ.สุรินทร์
หมู่บ้านช้างเลี้ยง ใหญ่ที่สุดในโลก

บ้านตากกลาง เป็นชาวกวยที่อพยพมาจากลาวได้ จนมาถึงวังทะลุที่แม่น้ำมูลและแม่น้ำชีไหลมาบรรจบกันพอดี ที่นี้อุดมสมบูรณ์มากพอที่จะเลี้ยงช้างกับคนได้

ติดต่อ รายละเอียด โทร. 084 8324369



บ้านโสมน

ต.พรหมเทพ อ.ท่าตูม จ.สุรินทร์
หมู่บ้านเล็ก กลางทุ่งกุลารั้ว

บ้านโสมน มีชื่อมาจากต้นสะเบียด ด้กป่าที่ใช้ขึ้นบ้านฟרכת ลาบ ท້อย เป็นหมู่บ้านเล็กๆ กลางทุ่งกุลารั้วองให้

ติดต่อ รายละเอียด โทร. 085 0428703

ข้อมูลเพิ่มเติม



๓.๓ มีการจัดการที่พัก และสิ่งอำนวยความสะดวกด้านการท่องเที่ยวอย่างเพียงพอ



๓.๔ มีนักเล่าเรื่องชุมชนที่สามารถสร้างความประทับใจ



๓.๕ คนในชุมชนมีรายได้เพิ่มขึ้นด้วยการขายผลิตภัณฑ์ชุมชน



สภาพทางสังคม

บ้านหนองบัว ประชากรส่วนใหญ่มีอาชีพเกษตรกรรม มีการทำนาเป็นอาชีพหลัก พื้นที่ทำนาทั้งหมด ๑,๙๕๐ ไร่ อาชีพรอง ได้แก่ อาชีพเลี้ยงสัตว์ อาชีพค้าขาย อาชีพปลูกพืชอาหารช้าง อาชีพแกะสลักจากกระดูกช้าง ทำตะขอช้าง ทำแหวนหางช้าง ทำพวงกุญแจหางช้าง กำไลหางช้าง มีดควาญช้าง กำไลฟันช้าง กรอบรูปตะขอช้าง พวงกุญแจตะขอช้างผ้าพันคอไหมย้อมสีช้าง และทำปุ๋ยอินทรีย์จากมูลช้าง (ชุมชนOTOP) และรับจ้างทั่วไป สภาพทางสังคมเป็นสังคมชนบทที่อยู่อย่างเอื้ออาทร พึ่งพาอาศัยกัน อยู่แบบพี่แบบน้อง อยู่แบบพอเพียง ส่งเสริมให้ประชากรในหมู่บ้านชุมชนมีการออมการระดมทุน สมาชิกในหมู่บ้านให้ความร่วมมือกับกิจกรรมในหมู่บ้านดีมาก ช่วยเหลือเผื่อแผ่ซึ่งกันและกันมีความสามัคคีในหมู่คณะ และอยู่ในระบอบประชาธิปไตย



สภาพทางการศึกษา

เด็กและเยาวชนในหมู่บ้าน ได้รับการศึกษาภาคบังคับทุกคน และประชาชนที่มีอายุ ๑๕-๖๐ ปี อ่านออกเขียนได้เป็นส่วนมาก เยาวชนได้รับการศึกษาอย่างทั่วหน้า บ้านหนองบัว มีโรงเรียนระดับประถมศึกษา ๑ แห่ง คือโรงเรียนบ้านบัว มีศูนย์พัฒนาเด็กเล็กบ้านบัว ๑ แห่ง มีอาสาชาวต่างชาติที่มานอนโฮมสเตย์สอนภาษาอังกฤษให้ชุมชนทุกอาทิตย์ ทำให้เด็กกล้าพูดกล้าแสดงออก เป็นจุดเริ่มต้นของเด็กนักเรียนที่ได้เรียนรู้กับชาวต่างชาติแบบใกล้ชิด เป็นแหล่งเรียนรู้ ของวัฒนธรรมของหมู่บ้านกับการท่องเที่ยวชุมชนได้อย่างลงตัว



สภาพทางสาธารณสุขและการอนามัย



ประชาชนส่วนใหญ่ในหมู่บ้านมีสุขภาพดี มีการออกกำลังกาย มีการรณรงค์ประชาสัมพันธ์ป้องกันโรคอย่างต่อเนื่อง และมีสภาพแวดล้อมทางธรรมชาติที่ดี ไม่ใช้สารเคมีในการเพาะปลูกผลิตผลทางการเกษตร ไม่มีปัญหาทางสภาพแวดล้อม ประชาชนส่วนใหญ่ไม่ติดสุรา ไม่ติดบุหรี่ คนอายุ ๓๕ ปีขึ้นไป มีการตรวจสุขภาพประจำปีเกือบทุกคน ประชาชนไปรับบริการที่โรงพยาบาลส่งเสริมสุขภาพประจำตำบลตากกลาง ซึ่งห่างจากชุมชนเพียง ๑ กิโลเมตร และมีโรงพยาบาลประจำตำบลอีก ๑ แห่ง ห่างจากชุมชนเพียง ๕ กิโลเมตร

ส่วนที่ 2

การบริหารจัดการ

การบริหารจัดการ

๑. สถานที่ดำเนินการ

สถานที่ดำเนินงานการจัดทำข้อมูลสารสนเทศ และการเผยแพร่ประชาสัมพันธ์หมู่บ้านสารสนเทศ บ้านขุนไชยทอง จะดำเนินการที่ศาลาประชาคมบ้านหนองบัว และวัดป่าอานเจียง มีการจัดกิจกรรมแหล่งเรียนรู้ของชุมชน มีห้องบรรยายสรุปกิจกรรม เป็นที่ประชุมจัดทำกิจกรรมต่าง ๆ ของหมู่บ้าน และเป็นจุดรับนักท่องเที่ยวของหมู่บ้านด้วยบริบทที่สวยงามน่ารักแห่งความเป็นชุมชนคนกับช้าง



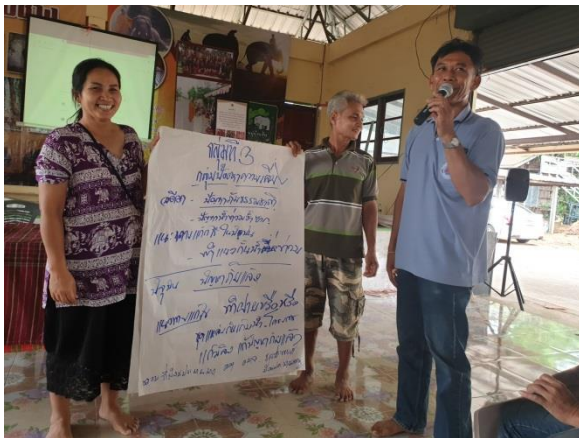

๒. มีบุคลากรของหมู่บ้านรับผิดชอบ

คณะกรรมการขับเคลื่อนสารสนเทศหมู่บ้านต้นแบบบ้านหนองบัว อำเภอท่าตูม จังหวัดสุรินทร์
ที่ปรึกษา หลวงพ่อหาญ

คณะกรรมการ

๑. นายธวัชชัย ศาลางาม	ผู้ใหญ่บ้านหนองบัว	ประธานคณะกรรมการ
๒. นายประเชิญ บุญเหลือ	ส.อบต. กระโพ	รองประธานฯ
๓. นางวรรณภา ศาลางาม	ประธานสตรีหมู่บ้าน	เลขานุการ
๔. นางธิดารัตน์ ผายสุวรรณ	ประธานอสม.หมู่บ้าน	เหรัญญิก
๕. นางดวล ศาลางาม	ผู้ช่วยผู้ใหญ่บ้าน	ปฎิคม
๖. นางบุญชู ศาลางาม	นักแสดงชุมชน	ประสานงาน
๗. นายสุรเดช ศาลางาม	ผู้ช่วยผู้ใหญ่บ้าน	คณะกรรมการ
๘. นางเคน สุขจิตร์	เจ้าของโฮมสเตย์	คณะกรรมการ
๙. นางศรีประจันต์ แสนดี	เจ้าของโฮมสเตย์	คณะกรรมการ
๑๐. นายสายฟ้า ศาลางาม	คณะกรรมการหมู่บ้าน	คณะกรรมการ
๑๑. นายดาว หอมหวาน	ส.อบต. กระโพ	คณะกรรมการ
๑๒. นายดี หอมหวาน	คณะกรรมการหมู่บ้าน	คณะกรรมการ
๑๓. นายสำรวย อินทร์สำราญ	คณะกรรมการหมู่บ้าน	คณะกรรมการ
๑๔. นางชมพู่ ศาลางาม	คณะกรรมการหมู่บ้าน	คณะกรรมการ
๑๕. นางวิชรา บุญพร้อม	นักแสดงชุมชน	คณะกรรมการ

ให้คณะกรรมการมีหน้าที่ ดังนี้

๑. ขับเคลื่อนการดำเนินงานการจัดทำสารสนเทศหมู่บ้าน เพื่อการพัฒนาคุณภาพชีวิต
๒. สนับสนุนและส่งเสริมการดำเนินงานการใช้ CIA Program ในการวิเคราะห์ระดับคุณภาพชีวิต
๓. สนับสนุนการจัดทำสารสนเทศในระดับหมู่บ้าน
๔. งานอื่น ๆ ที่ได้รับมอบหมาย



บุคลากรผู้รับผิดชอบประจำ ผู้นำชุมชน

นายรัชชัย ศาลางาม

ตำแหน่ง ประธาน คณะทำงานขับเคลื่อนสารสนเทศหมู่บ้านต้นแบบบ้าน
หนองบัว อำเภอท่าตูม /ประธานคณะทำงานบริหารจัดการชุมชนท่องเที่ยว
OTOP นวัตวิถี

๑. วัน เดือน ปี เกิด ๒๔ เมษายน ๒๕๐๔
๒. อายุ ๕๘ ปี
๓. การศึกษา มัธยมศึกษาปีที่ ๖ ศูนย์การศึกษาออกโรงเรียน

๔. ตำแหน่งทางสังคม

- ๔.๑ ประธาน คณะกรรมการหมู่บ้าน
- ๔.๒ ประธานคณะกรรมการสถานศึกษา โรงเรียนบ้านบัว และโรงเรียนบ้านช้างบุญ
- ๔.๓ ประธานกองทุน กข.คจ. หมู่ ๑๔
- ๔.๔ ประธานกองทุนน้ำดื่มสะอาด (SME)
- ๔.๕ คณะกรรมการนำช้างคืนถิ่น พัฒนาสุรินทร์บ้านเกิด
- ๔.๖ ประธานกลุ่มโฮมสเตย์
- ๔.๗ ประธานกองทุนแม่ของแผ่นดิน
- ๔.๘ ประธานคณะทำงานขับเคลื่อนสารสนเทศหมู่บ้านต้นแบบบ้านหนองบัว อำเภอท่าตูม
- ๔.๙ ประธานคณะทำงานบริหารจัดการชุมชนท่องเที่ยว OTOP นวัตวิถี
- ๔.๑๐ คณะกรรมการงานแสดงช้างสุรินทร์
- ๔.๑๑ คณะกรรมการบริหารกองทุนประกันสุขภาพตำบลกระโพ

รางวัลที่ได้รับ

๑. หมู่บ้านมาตรฐานโฮมสเตย์ไทย
๒. รางวัลชนะเลิศการประกวด กม. ปี ๒๕๕๖ จากกรมการปกครอง
๓. เกียรติบัตร ร่วมโครงการพัฒนาบุคลากรในพื้นที่แหล่งท่องเที่ยว เพื่อรองรับการท่องเที่ยว ปี ๒๕๕๕
๔. เกียรติบัตร รางวัลรองชนะเลิศ อันดับ ๒ โครงการหมู่บ้านสะอาด นำอยู่ จากอำเภอท่าตูม
๕. เกียรติบัตร ผ่านการประเมินและรับรองมาตรฐานแผนชุมชน โดยจังหวัดสุรินทร์ ปี ๒๕๕๑
๖. เกียรติบัตร ชุมชนมีบัญชีครัวเรือน ชนะเลิศระดับภาค ปี ๒๕๕๑ จาก ธนาคาร ธกส.
๗. เกียรติบัตร รองชนะเลิศอันดับ ๑ จากการประกวดต้นแอโรบิค ปี ๒๕๕๒ จาก อบต.กระโพ
๘. เกียรติบัตร รางวัลชนะเลิศ หมู่บ้านควบคุมป้องกันไข้เลือดออก ปี ๒๕๕๕ จาก อบต. กระโพ

โทร. ๐๘๑๐๖๕๕๕๗๕

ผู้ดูแลระบบสารสนเทศ



นางวรรณภา ศาลางาม

ตำแหน่ง เลขานุการ คณะทำงานขับเคลื่อนสารสนเทศหมู่บ้านต้นแบบบ้านหนองบัว อำเภอท่าตูม
เลขานุการคณะทำงานบริหารจัดการชุมชนท่องเที่ยว OTOP นวัตวิถี

๕. วัน เดือน ปี เกิด ๒๘ ธันวาคม ๒๕๒๐ อายุตัว ๔๒ ปี
๖. อายุ ๔๑ ปี ๕ เดือน
๗. การศึกษา ปริญญาตรี บริหารธุรกิจ(คอมพิวเตอร์ธุรกิจ)
๘. ประสบการณ์ เป็นผู้สื่อข่าวสุรินทร์ เป็นผู้บริหารหน่วยและศูนย์ บ.ไทยประกันชีวิต, เป็นคณะกรรมการสมาคมส่งเสริมการท่องเที่ยวสุรินทร์, ประธานสตรีหมู่บ้าน, คณะกรรมการสตรีระดับอำเภอ, ผู้ประกอบการธุรกิจส่วนตัว, เป็นคณะกรรมการบริหารสถานศึกษามหาวิทยาลัยราชภัฏสุรินทร์ ฯลฯ
๙. งานด้านการประชาสัมพันธ์ ติดต่อคลิปปิดีโอผ่านโปรแกรมการตัดต่อ, ตกแต่งภาพในโปรแกรมโฟโต้ช้อป, โฟโต้สแคป, ทำยูทูป, ทำเว็ปไซด์, ทำเพจการท่องเที่ยวและเพจวัดป่าอานาเจียง, อัปเดตข้อมูลข่าวสารของชุมชน, จัดทำแผ่นพับ โบว์ชัวร์ นามบัตร ฯลฯ
๑๐. รางวัลที่เคยได้รับ รางวัล ๑ ใน ๕๐ ชุมชนท่องเที่ยว OTOP นวัตวิถี, ได้รับมาตรฐานการท่องเที่ยวนครชัยบุรีรินทร์(ระดับดีเยี่ยม) รางวัลด้านกีฬา วอลเลย์บอลและแชร์บอลระดับมหาลัย, รางวัลชนะเลิศการประกวดขบวนแห่วัฒนธรรมและประเพณีพื้นบ้านสุรินทร์, รองชนะเลิศอันดับ ๑ กับการประกวดอาหารประจำถิ่นเมนูเด็ดสำหรับนักท่องเที่ยว,
๑๑. ช่องทางการประชาสัมพันธ์ของหมู่บ้าน ผ่านเว็ปเพจ เว็ปไซด์ ยูทูป แผ่นพับ โบว์ชัวร์ สื่อสุรินทร์นิวส์ และสื่อออนไลน์ต่างๆ

โทร ๐๙๐๘๒๗๑๘๕๘

Fb: tuytuy@hotmail.co.th , wannana salangam

Line: wannana ๐๙๐๘๒๗๑๘๕๘

ID.Line : jaguw๕๗

ที่ปรึกษา



ประวัติพระครูสมุห์หาญ ปัญญาโร

วัน เดือน ปี เกิด ๑ มกราคม ๒๔๙๖

อายุ ๖๖ ปี ๕ เดือน

การศึกษา พ.ก.ศ., พ.ม., พ.ธ.บ., พ.ธ.ม., พ.ธ.ด.

ประสบการณ์ สังกะพัฒนา , ศึกษาตงานต่างประเทศเป็นประจำ อดงค์ภาคเหนือ ภาคอีสาน ภาคกลาง, ร่วมประชุมกับประเทศลาว , กัมพูชา, อินเดีย, ศรีลังกา, พม่า, เวียดนาม, บังคลาเทศ, ฟิลิปปิน, ญี่ปุ่น แลและเป็นวิทยากรให้กับนักศึกษาตามมหาลัย และโรงเรียน

งานด้านการประชาสัมพันธ์ จัดทำโปสเตอร์ติดไว้ตามวัด และหน้าวัด

รางวัลที่เคยได้รับ EXCELLENT, ผู้อนุรักษ์ภูมิปัญญาท้องถิ่นดีเด่นม, งาน Asian Smart, Star, รางวัลโครงการอริยธรรมเพื่อขับเคลื่อนการพัฒนาสังคม , ได้เป็น๑๕วัดเก่าแก่

ช่องทางการประชาสัมพันธ์ของหมู่บ้าน ส่วนมากจากญาติโยมที่มาทำบุญแล้วบอกต่อ และผ่านเฟสบุ๊ก เว็บบเพจ

โทร ๐๖๔๒๒๘๒๔๒๒, ๐๖๓๖๒๓๕๘๕๖

Fb: หลวงพ่อหาญ

Line: ๐๖๔๒๒๘๒๔๒๒

ID.Line : ๐๖๔๒๒๘๒๔๒๒

ผู้ดูแลระบบสารสนเทศ ในหมู่บ้านหนองบัว

ลำดับ	ชื่อ-สกุล	ตำแหน่ง	หมายเลขโทรศัพท์
๑	นางวรรณภา ศาลางาม	ประธานสตรีหมู่บ้าน	๐๙๐๘๒๗๑๘๕๘
๒	นายธวัชชัย ศาลางาม	ผู้ใหญ่บ้าน	๐๘๑๐๖๕๕๕๗๕
๓	นายสายฟ้า ศาลางาม	ปราชญ์ชุมชน	๐๙๐๘๒๗๑๘๕๘
๔	นายสุรเดช ศาลางาม	ผู้ช่วยผู้ใหญ่บ้าน	๐๘๔๘๗๖๙๗๐๒
๕	นางดวง ศาลางาม	ผู้ช่วยผู้ใหญ่บ้าน	๐๙๑๓๔๙๙๗๐๔
๖	นายประชิด บุญเหลือ	สอ.บ.ต.กระโพ	๐๘๑๑๗๗๖๖๘๐
๗	นายดาว หอมหวล	สอ.บ.ต.กระโพ	๐๙๘๑๙๒๕๙๖๓
๘	นางจิตราต์น์ ผายสุวรรณ	ประธานอสม.หมู่บ้าน	๐๙๘๑๑๐๘๔๐๕
๙	นางวิชรา บุญพร้อม	นักแสดงชุมชน	๐๙๘๒๓๐๒๙๕๐
๑๐	นางชมพู่ ศาลางาม	นักแสดงชุมชน	๐๖๔๙๘๕๕๓๕๕
๑๑	น.ส.บุญชู ศาลางาม	นักแสดงชุมชน	๐๘๘๗๒๗๒๑๔๔

๓. อุปกรณ์/เทคโนโลยี/สื่อ

มีอุปกรณ์ เครื่องมือในการนำเสนอและเผยแพร่สื่อประชาสัมพันธ์ สร้างการรับรู้ โดยมีการจัดทำ Website Facebook และจัดกิจกรรมประชาสัมพันธ์ อย่างต่อเนื่อง

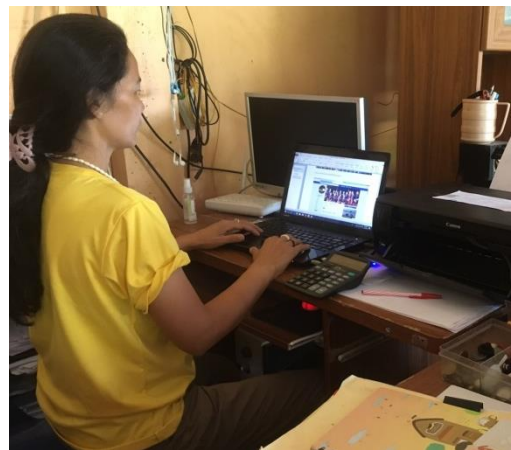

โดยมีการใช้สื่อ ดังนี้

<https://www.facebook.com/Wannasalangam>



<https://www.facebook.com/นวัตวิถี-สุรินทร์-หนองบัว>



<https://www.facebook.com/wannasalang>



<https://www.77jowo.com>

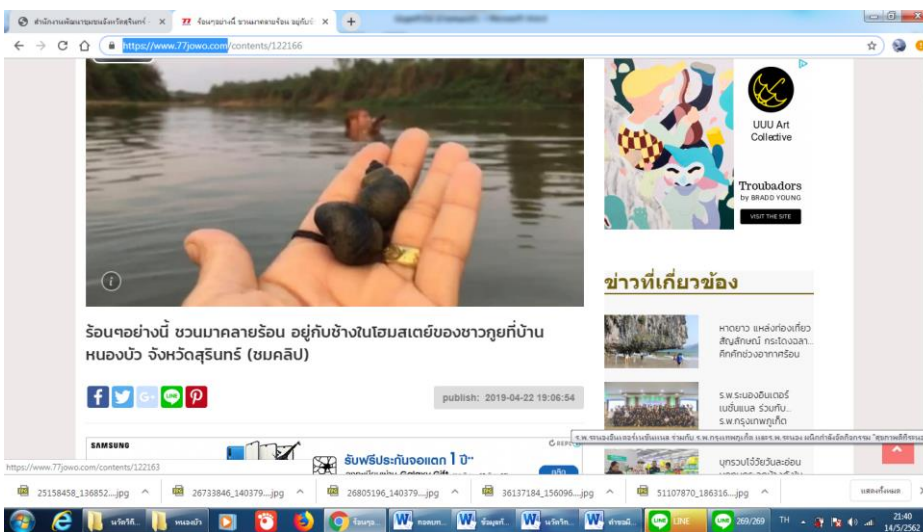

<https://www.facebook.com/watpaarjeng>

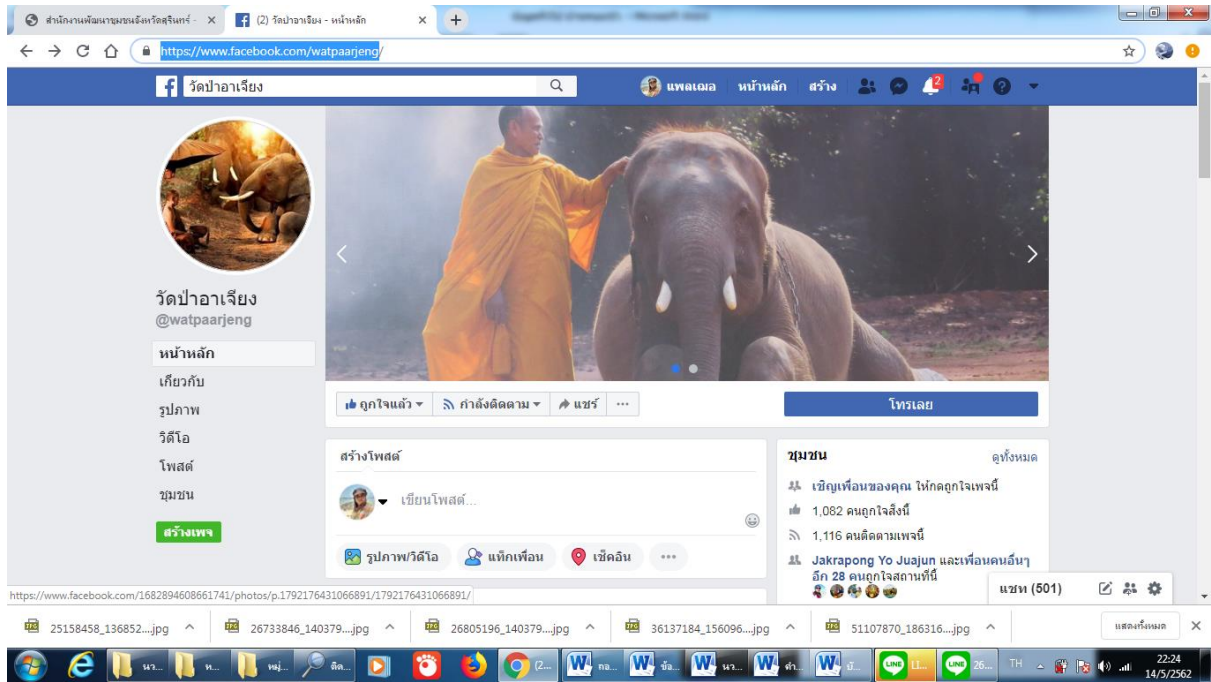

You Tube

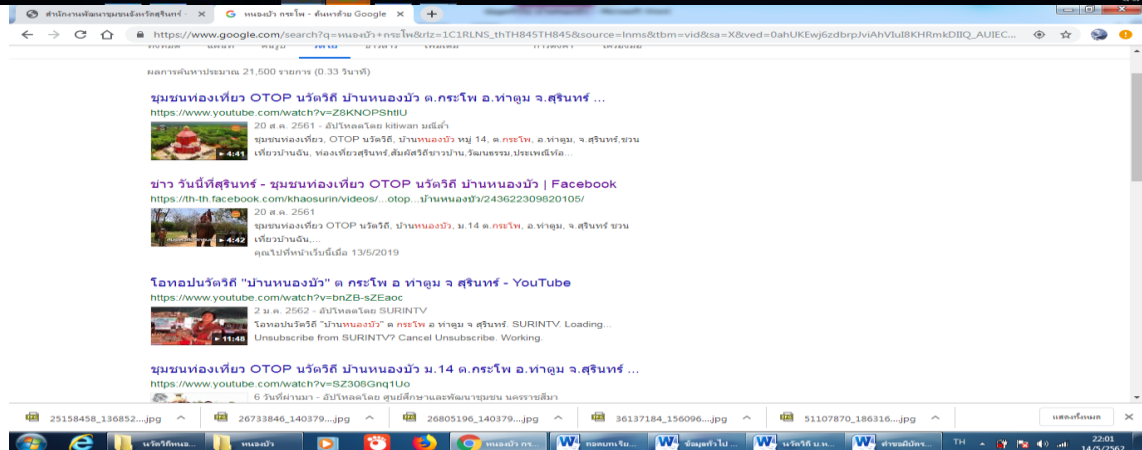
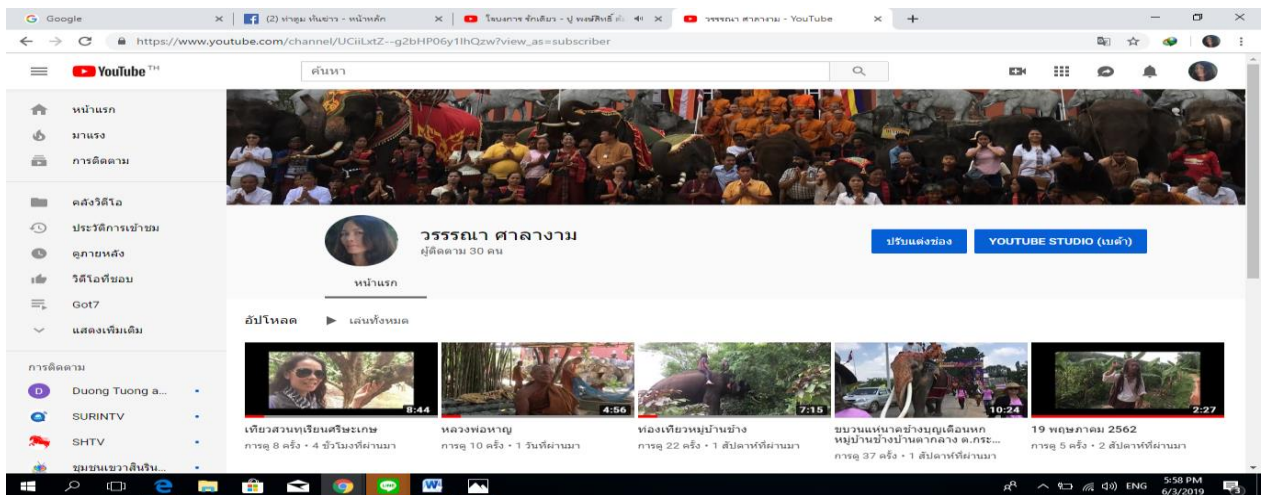

<https://www.facebook.com/ท่าตูม-ทันข้าว>

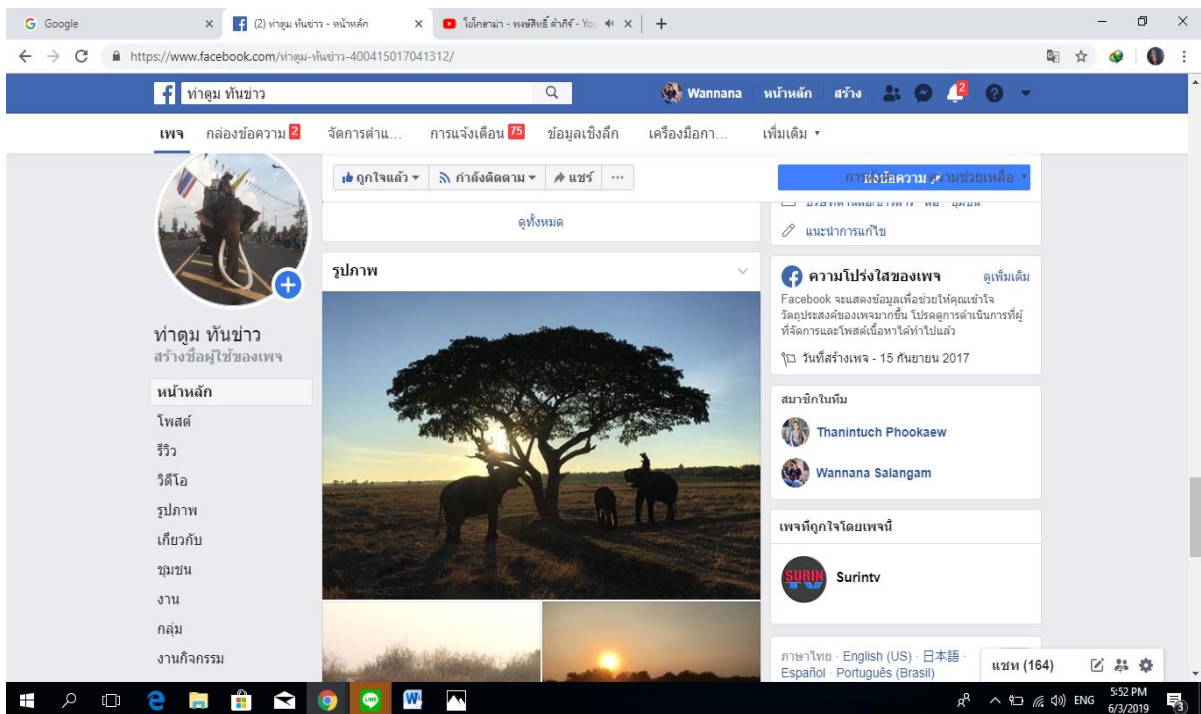
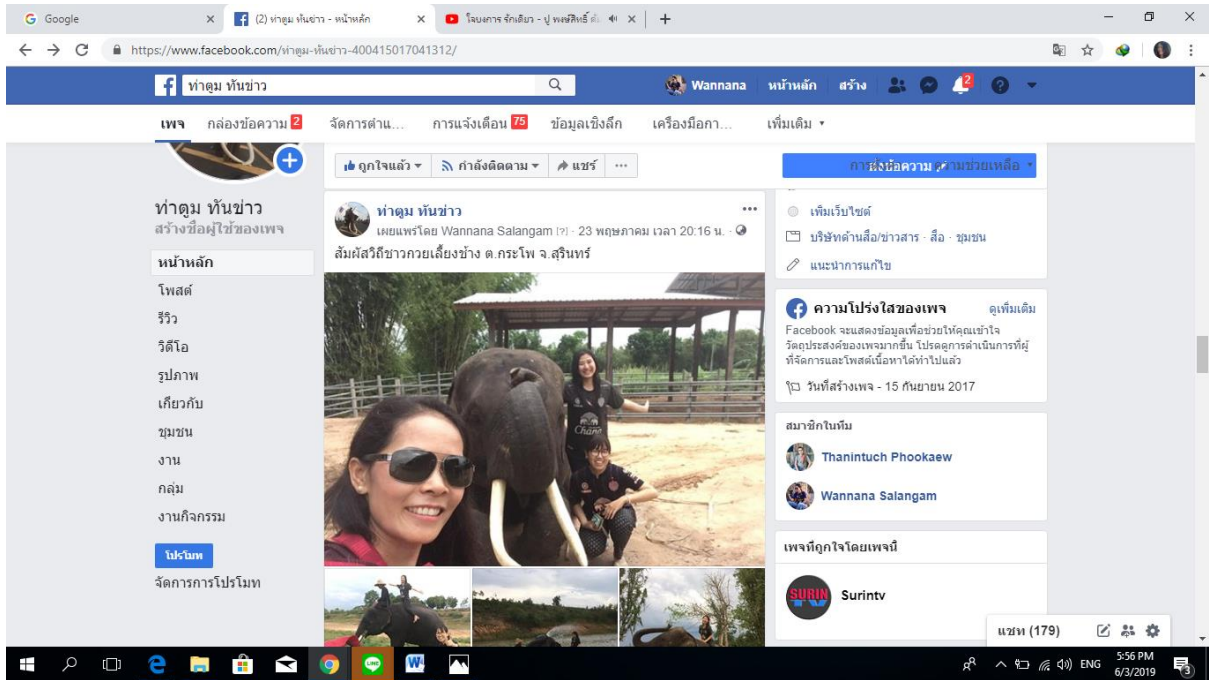

<https://www.facebook.com/Surin.tourist.association/>

สมาคมส่งเสริมการท่องเที่ยวสุรินทร์

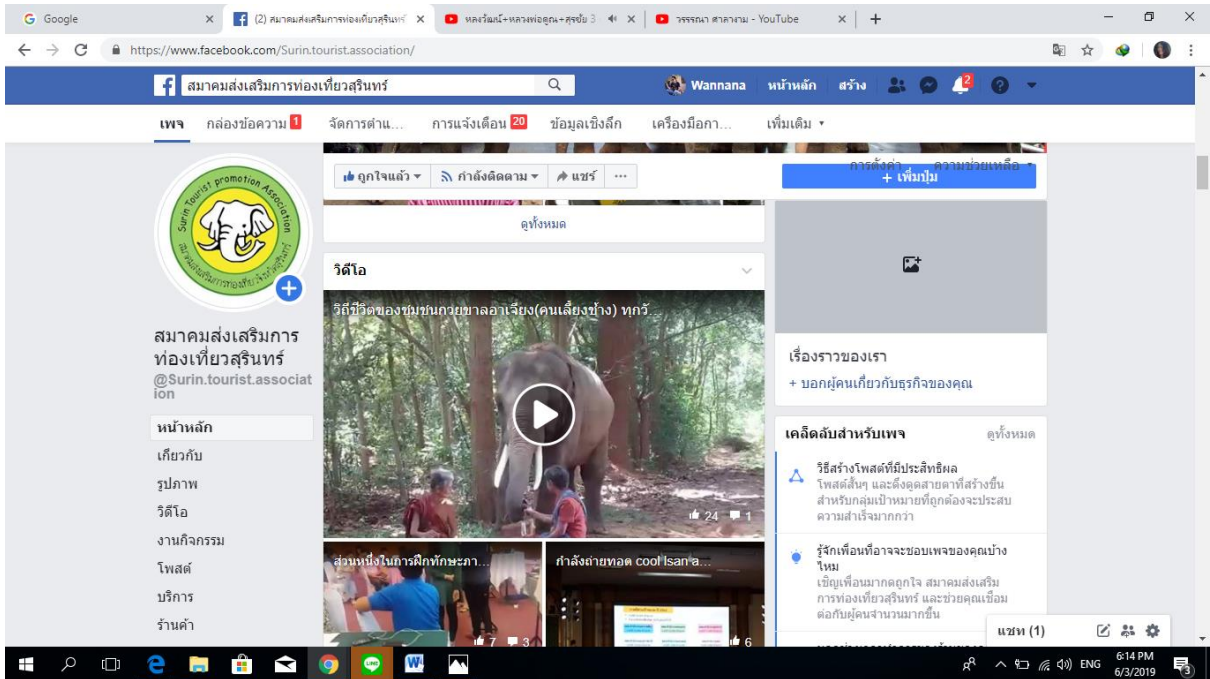

<https://www.facebook.com/surinnews888/>

Surinnews

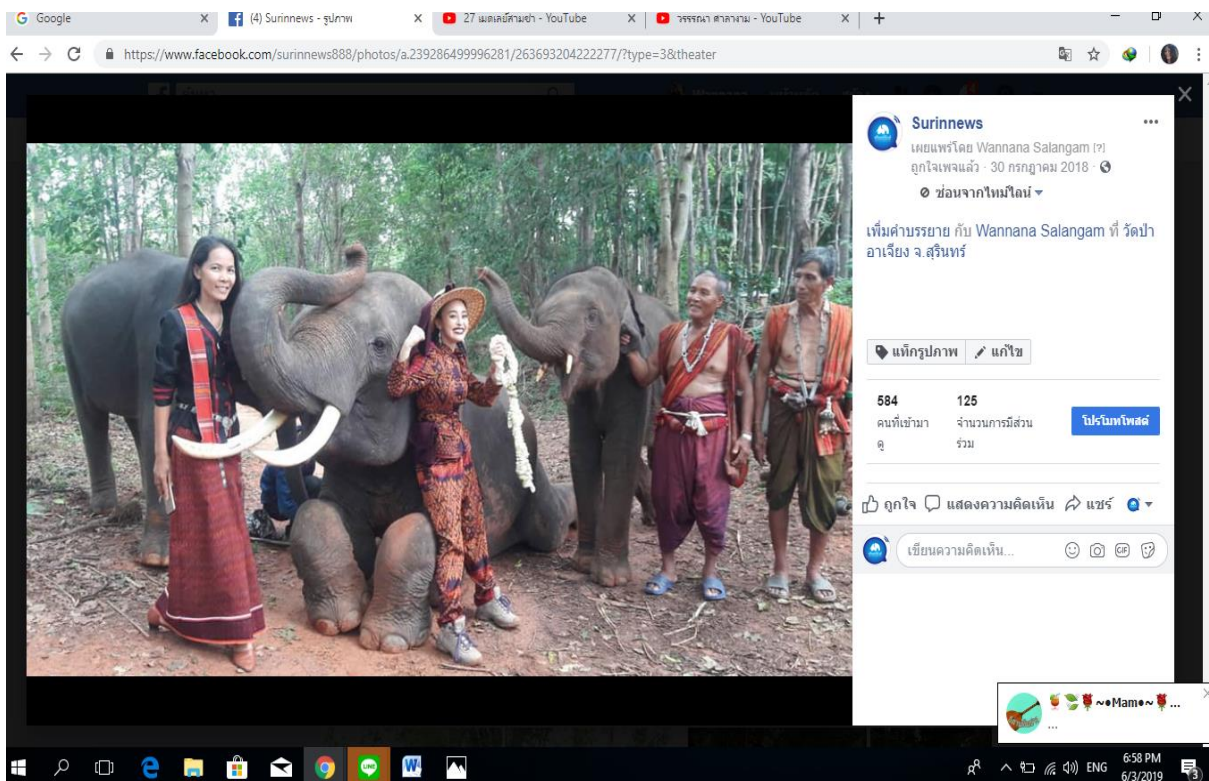
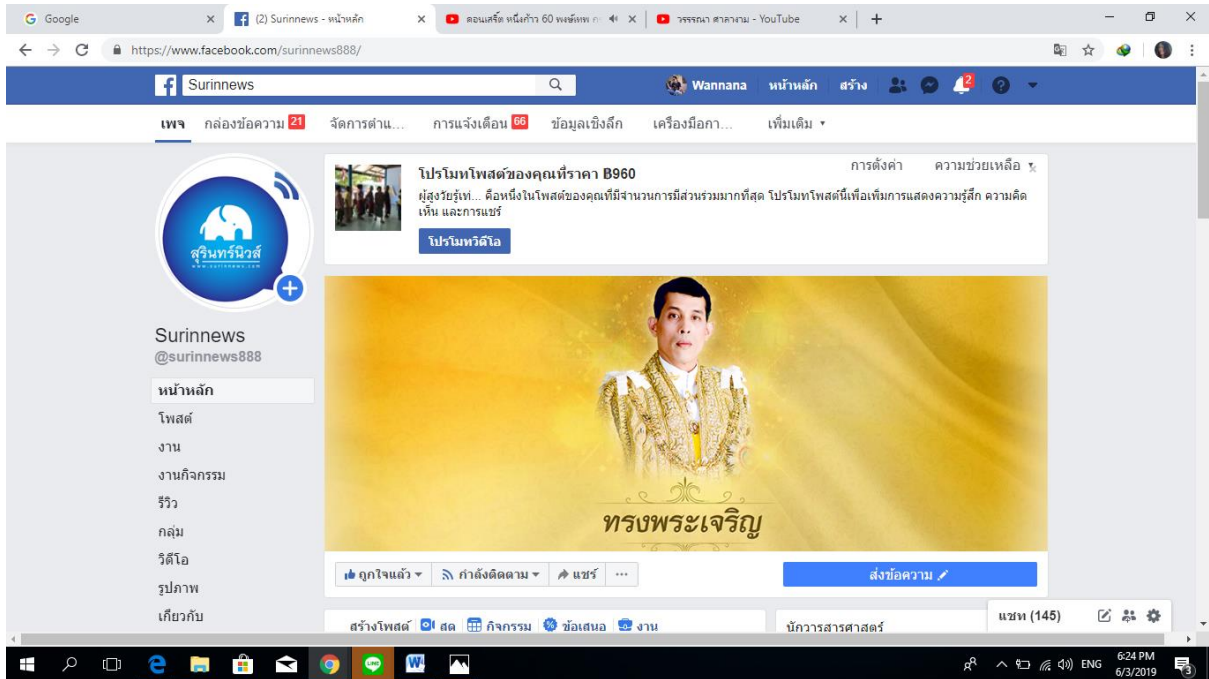

ใช้ QR โค้ด เพื่อบอกเรื่องราว ในสถานที่ท่องเที่ยวในชุมชน

					
นวัตวิถี สุรินทร์ หนองบัว	หนองบัวโฮมสเตย์	วัดป่าอาเจียง	สมาคมส่งเสริม การท่องเที่ยว สุรินทร์	ท่าตูมทันข้าว	สุรินทร์นิวส์

การดำเนินงานของคณะทำงานขับเคลื่อน

สำนักงานพัฒนาชุมชนจังหวัดสุรินทร์ ได้ดำเนินการพิจารณาหมู่บ้านสารสนเทศเพื่อการพัฒนาคุณภาพชีวิต ประจำปีงบประมาณ ๒๕๖๒ และได้ดำเนินการขับเคลื่อนโครงการ ดังนี้

๑. ศึกษาข้อมูลชุมชนร่วมกับชาวบ้านหนองบัว ร่วมกับผู้นำชุมชน ถึงความเป็นมาของการพัฒนาหมู่บ้านจากอดีต ถึงปัจจุบัน ชี้แจงกิจกรรมที่จะดำเนินการในชุมชน สอบถามถึงสภาพปัญหาในชุมชนร่วมกับผู้นำชุมชนบ้านหนองบัว



๒. จัดเวทีแลกเปลี่ยนเรียนรู้หมู่บ้านสารสนเทศ เพื่อการพัฒนาคุณภาพชีวิต

จัดเวทีแลกเปลี่ยนเรียนรู้การดำเนินงานหมู่บ้านสารสนเทศเพื่อการพัฒนาคุณภาพชีวิต ตามโครงการประกวดหมู่บ้านสารสนเทศเพื่อการพัฒนาเศรษฐกิจชุมชนและพัฒนาคุณภาพชีวิต (เอกสารแนบ ๒) ในวันที่พุธที่ ๒๗ มีนาคม ๒๕๖๒ เวลา ๐๙.๐๐-๑๖.๓๐ น. ณ ศาลาประชาคม หมู่ที่ ๑๔ ตำบลหนองบัว อำเภอท่าตูม โดยการวิเคราะห์ข้อมูลเพื่อจัดทำสารสนเทศ ใช้โปรแกรมวิเคราะห์ข้อมูลชุมชน (Community information Radar Analysis : CIA) ในการดำเนินงานพัฒนาหมู่บ้านสารสนเทศชุมชน และจัดทำสารสนเทศตำบลต้นแบบฯ โดยกระบวนการมีส่วนร่วมในการวิเคราะห์ จาก ๕ ด้าน ได้แก่ การพัฒนาด้านอาชีพ ด้านการจัดการทุนชุมชน ด้านการจัดการความเสี่ยงของชุมชน ด้านการแก้ไขปัญหาความยากจน และการบริหารจัดการชุมชน เพื่อถอดบทเรียน และสอนการใช้ Application โปรแกรม Airbnb ในการจองที่พักของนักท่องเที่ยว



วิเคราะห์ ข้อมูลในด้านต่าง ๆ จากอดีต และแนวทางแก้ไข

ปัญหา	ปัญหาในอดีต	การแก้ไขปัญหา
การพัฒนาด้านอาชีพ	<ol style="list-style-type: none"> ขาดทักษะอาชีพ ขาดการรวมกลุ่ม ปัญหาจากภัยธรรมชาติ ตงงาน ขาดความรู้ด้านเทคโนโลยีการสื่อสาร 	<ol style="list-style-type: none"> มีโครงการสนับสนุนส่งเสริมการท่องเที่ยวจากหลายหน่วยงาน ชาวบ้านมีการรวมกลุ่มเอาความรู้ที่ได้มาประกอบอาชีพ มีการให้ความรู้ด้านเทคโนโลยีนำมาใช้ในการส่งเสริมการตลาด online มีทักษะในการทำงานเพิ่มมากขึ้นเพราะมีหน่วยงานหลายหน่วยมาใช้ความรู้
ด้านการจัดการทุนชุมชน	<ol style="list-style-type: none"> มีทุนต่าง ๆ ที่ได้รับการสนับสนุนเข้ามาในชุมชนมากมายยังบริหารจัดการไม่ดี ขาดความรู้ในการบริหารจัดการเงินทุน ขาดงบประมาณในการลงทุนประกอบอาชีพ ขาดเครื่องจักรกลขนาดใหญ่ในการทำเกษตร ได้แก่ รถไถนา รถเกี่ยว น้ำท่วมซ้ำซาก ผลผลิตไม่เพียงพอต่อการบริโภคของสมาชิกในครัวเรือน 	<ol style="list-style-type: none"> ประชาคมหมู่บ้านเพื่อจัดทำแผนชุมชน นำเสนอหน่วยงานที่เกี่ยวข้องร่วมแก้ไขปัญห เสนอโครงการเพื่อจัดทำงบประมาณ จัดซื้อรถไถ รถอีแต่นอื่น ๆ ที่จำเป็นต่อการเกษตร โครงการจัดทำคลองกั้นและเก็บน้ำ ทำแก้มลิง แก้ปัญหาภัยแล้ง จาก หน่วยงานที่เกี่ยวข้อง เช่น อปท. กรมชลประทาน รวมกลุ่มกันเพื่อนำผลผลิตและผลิตภัณฑ์ต่าง ๆ มาขายตามงานหรือตลาดชุมชน และออนไลน์

ปัญหา	ปัญหาในอดีต	การแก้ไขปัญหา
ด้านการจัดการความเสี่ยงของชุมชน	<ol style="list-style-type: none"> ๑. ปัญหาความปลอดภัยของนักท่องเที่ยว จากช้าง ๒. การใช้ไฟฟ้าในครัวเรือน การเกิดอัคคีภัย ๓. การเผาฟางข้าวในที่นา ๔. น้ำท่วมซ้ำซาก ๕. เมล็ดพันธุ์ข้าวไม่มีคุณภาพ ๖. ปุ๋ยเคมีทำให้ต้นทุนการผลิตสูง ๗. เสี่ยงต่อสุขภาพจากการใช้สารเคมี ยาฆ่าหญ้า 	<ol style="list-style-type: none"> ๑. มีกฎระเบียบในการเข้าถึงตัวช้าง ให้ความรู้เกี่ยวกับพฤติกรรมช้าง ไม่นำช้างที่ตกมันมาออกให้บริการนักท่องเที่ยว ๒. ในครัวเรือนมีการดูแลระบบไฟฟ้า ใช้เครื่องใช้ไฟฟ้าที่มีคุณภาพ เผื่อระวังไม่ให้เกิดไฟฟ้ารั่วฉก ๓. รณรงค์ไม่เผาตอซังข้าว ๔. คัดเลือกและแยกพันธุ์ข้าวที่มีคุณภาพในการเพาะปลูก ๕. ผลิตปุ๋ยอินทรีย์ใช้ในชุมชน จากมูลช้าง มูลสัตว์ ปุ๋ย ต่าง ๆ ๖. ให้ความรู้ในด้านอันตรายที่เกิดจากสารเคมี
ด้านการแก้ไขปัญหาความยากจน	<ol style="list-style-type: none"> ๑. ทำนาอย่างเดียว ๒. อุทกภัยน้ำท่วม ๓. การติดต่อสื่อสารไม่สะดวก ๔. ยังไม่มีการพัฒนาอาชีพเสริมอื่นๆ 	<ol style="list-style-type: none"> ๑. มีกองทุนหมู่บ้าน ๒. มีออมทรัพย์วันละบาท สวัสดิการชุมชน มีฌาปนกิจ ครัวเรือนละ ๒๐๐ บาท ๓. มีโฮมสเตย์การท่องเที่ยวเป็นรายได้เสริม ๔. มีโครงการขุดดินกั้นกั้นน้ำท่วม ทำแนวกันน้ำ สนับสนุนโดย อบต. ๕. มีโครงการพัฒนาอาชีพไทยนิยมยั่งยืน ๖. มีศูนย์เรียนรู้ชุมชนด้านการพัฒนาอาชีพ ทอผ้าไหม ของที่ระลึกจากช้าง ๗. การติดต่อสื่อสารสะดวกขึ้น

ปัญหา	ปัญหาในอดีต	การแก้ไขปัญหา
ด้านการบริหารจัดการ ชุมชน	๑. ปัญหาขยะ	๑. ผู้นำมีระบบบริหารจัดการขยะให้ดีขึ้น โดยการคัดแยกขยะ ๒. คริวเรือนมีความเป็นระเบียบเรียบร้อย ๓. มีการจัดการขยะในระดับ ครัวเรือน

การวิเคราะห์ CIA (Community Information Radar Analysis)

จากข้อมูลความจำเป็นพื้นฐาน ปี ๒๕๖๑ และข้อมูล กชช.๒ ค ปี ๒๕๖๐

ข้อมูล จปฐ.	ร้อยละที่ไม่ผ่านเกณฑ์
หมวดที่ ๑ สุขภาพ มี ๗ ตัวชี้วัด	
๑. เด็กแรกเกิดมีน้ำหนัก ๒,๕๐๐ กรัม ขึ้นไป	๐
๒. เด็กแรกเกิด ได้กินนมแม่อย่างเดียวยังน้อย ๖ เดือนแรกติดต่อกัน	๐
๓. เด็กแรกเกิดถึง ๑๒ ปี ได้รับวัคซีนป้องกันโรคครบตามตารางสร้างเสริมภูมิคุ้มกันโรค	๐
๔. คริวเรือนกินอาหารถูกสุขลักษณะ ปลอดภัย และได้มาตรฐาน	๐
๕. คริวเรือนมีการใช้ยาเพื่อบำบัด บรรเทาอาการเจ็บป่วยเบื้องต้นอย่างเหมาะสม	๐
๖. คนอายุ ๓๕ ปีขึ้นไป ได้รับการตรวจสุขภาพประจำปี	๐
๗. คนอายุ ๖ ปีขึ้นไป ออกกำลังกายอย่างน้อยสัปดาห์ละ ๓ วัน ๆ ละ ๓๐ นาที	๐
หมวดที่ ๒ สภาพแวดล้อม มี ๗ ตัวชี้วัด	
๘. คริวเรือนมีความมั่นคงในที่อยู่อาศัย และบ้านมีสภาพคงทนถาวร	๐
๙. คริวเรือนมีน้ำสะอาดสำหรับดื่มและบริโภคเพียงพอตลอดปี อย่างน้อยคนละ ๕ ลิตรต่อวัน	๐
๑๐. คริวเรือนมีน้ำใช้เพียงพอตลอดปี อย่างน้อยคนละ ๔๕ ลิตรต่อวัน	๐
๑๑. คริวเรือนมีการจัดบ้านเรือนเป็นระเบียบเรียบร้อย สะอาด และถูกสุขลักษณะ	๐
๑๒. คริวเรือนไม่ถูกรบกวนจากมลพิษ	๐
๑๓. คริวเรือนมีการป้องกันอุบัติเหตุและภัยธรรมชาติอย่างถูกวิธี	๐
๑๔. คริวเรือนมีความปลอดภัยในชีวิตและทรัพย์สิน	๐
หมวดที่ ๓ การศึกษา มี ๕ ตัวชี้วัด	
๑๕. เด็กอายุ ๓-๕ ปี ได้รับการเลี้ยงดูเตรียมความพร้อมก่อนวัยเรียน	๐
๑๖. เด็กอายุ ๖-๑๔ ปี ได้รับการศึกษาภาคบังคับ ๙ ปี	๑๙.๒๘
๑๗. เด็กจบชั้น ม.๓ ได้เรียนต่อชั้น ม.๔ หรือเทียบเท่า	๐
๑๘. คนในครัวเรือนที่จบการศึกษาภาคบังคับ ๙ ปี ที่ไม่ได้เรียนต่อและยังไม่มีการทำงาน ได้รับการฝึกอบรมด้านอาชีพ	๐
๑๙. คนอายุ ๑๕-๕๙ ปี อ่าน เขียนภาษาไทย และคิดเลขอย่างง่ายได้	๐
หมวดที่ ๔ การมีงานทำและรายได้ มี ๔ ตัวชี้วัด	
๒๐. คนอายุ ๑๕-๕๙ ปี มีอาชีพและรายได้	๐
๒๑. คนอายุ ๖๐ ปีขึ้นไป มีอาชีพและมีรายได้	๐
๒๒. รายได้เฉลี่ยของคนในครัวเรือนต่อปี	๐
๒๓. คริวเรือนมีการเก็บออมเงิน	๑๐.๕๖
หมวดที่ ๕ ค่านิยม มี ๘ ตัวชี้วัด	
๒๔. คนในครัวเรือนไม่ดื่มสุรา	๒.๘๔
๒๕. คนในครัวเรือนไม่สูบบุหรี่	๑.๐๑
๒๖. คนอายุ ๖ ปีขึ้นไป ปฏิบัติกิจกรรมทางศาสนาอย่างน้อยสัปดาห์ละ ๑ ครั้ง	๐
๒๗. ผู้สูงอายุ ได้รับการดูแลจากครอบครัว ชุมชน ภาครัฐ หรือภาคเอกชน	๐
๒๘. ผู้พิการ ได้รับการดูแลจากครอบครัว ชุมชน ภาครัฐ หรือภาคเอกชน	๐
๒๙. ผู้ป่วยโรคเรื้อรัง ได้รับการดูแลจากครอบครัว ชุมชน ภาครัฐ หรือภาคเอกชน	๐
๓๐. คริวเรือนมีส่วนร่วมทำกิจกรรมสาธารณะเพื่อประโยชน์ของชุมชน หรือท้องถิ่น	๐
๓๑. ครอบครัวมีความอบอุ่น	๐

ข้อมูลกช.๒ค	ระดับปัญหา
ด้านที่ ๑ ด้านโครงสร้าง	
๑. ถนน	๓
๒. น้ำดื่ม	๓
๓. น้ำใช้	๑
๔. น้ำเพื่อการเกษตร	๒
๕. การไฟฟ้า	๓
๖. การมีที่ดินทำกิน	๓
๗. การติดต่อสื่อสาร	๑
ด้านที่ ๒ ด้านสภาพพื้นฐานทางเศรษฐกิจ	
๘. การมีงานทำ	๓
๙. การทำงานในสถานประกอบการ	
๑๐. ผลผลิตจากการทำนา	
๑๑. ผลผลิตจากการทำไร่	
๑๒. ผลผลิตจากการทำการเกษตรอื่นๆ	
๑๓. การประกอบอุตสาหกรรมในครัวเรือน	
๑๔. การได้รับประโยชน์จากการมีสถานที่ท่องเที่ยว	
ด้านที่ ๓ สุขภาพอนามัย	
๑๕. ความปลอดภัยในการทำงาน	๓
๑๖. การป้องกันโรคติดต่อ	๓
๑๗. การกีฬา	๓
ด้านที่ ๔ ความรู้และการศึกษา	
๑๘. ระดับการศึกษาของประชาชน	๒
๑๙. อัตราการเรียนต่อของประชาชน	๓
๒๐. การได้รับการศึกษา	๓
ด้านที่ ๕ ด้านการมีส่วนร่วมและความเข้มแข็งของชุมชน	
๒๑. การมีส่วนร่วมของชุมชน	๑
๒๒. การรวมกลุ่มของชุมชน	๓
๒๓. การเข้าถึงแหล่งเงินทุน	๓
๒๔. การเรียนรู้โดยชุมชน	๒
๒๕. การได้รับความคุ้มครองทางสังคม	๑
ด้านที่ ๖ ทรัพยากรธรรมชาติและสิ่งแวดล้อม	
๒๖. คุณภาพดิน	๑
๒๗. การใช้ประโยชน์ที่ดิน	
๒๘. คุณภาพน้ำ	๒
๒๙. การปลูกป่าหรือไม้ยืนต้น	
๓๐. การจัดการสภาพสิ่งแวดล้อม	๓
ด้านที่ ๗ ความเสี่ยงของชุมชนและภัยพิบัติ	
๓๑. ความปลอดภัยจากยาเสพติด	๓
๓๒. ความปลอดภัยจากภัยพิบัติ	๑
๓๓. ความปลอดภัยจากความเสี่ยงในชุมชน	๒

ข้อมูลอื่นๆ	ระดับ ปัญหา
สารสนเทศเพื่อการพัฒนาด้านอาชีพ	
ต้องการรับการสนับสนุนอาชีพเสริม	1
ต้นทุนในการผลิตสูง	1
ปรับปรุงคุณภาพดิน	1
ลดการใช้สารเคมี	3
ส่งเสริมเกษตรอินทรีย์	3
สารสนเทศเพื่อการจัดการชุมชน	
เพิ่มผลผลิตทางการเกษตร	3
การฟื้นฟูและปลูกป่า	2
การรักษาพันธุ์สัตว์ในห้วย	2
กลุ่มเครือข่าย กองทุนในชุมชน	2
ต้องการรับการสนับสนุนเงินทุน	1
สารสนเทศเพื่อการจัดการความเสี่ยงชุมชน	
ส่งเสริมการจัดทำบัญชีครัวเรือน	2
การรักษาความสะอาดในชุมชน	3
สุขภาพร่างกายของคนในชุมชนอ่อนแอ มีโรคภัย (เบาหวาน)	3
การณรงค์กำจัดลูกน้ำและยุงลาย	2
ความปลอดภัยของนักท่องเที่ยว	2
สารสนเทศเพื่อการแก้ปัญหาความยากจน	
หนี้สิน	2
ซ่อมแซมที่อยู่อาศัยของคนยากจน	3
ราคาสินค้าการเกษตรต่ำ	3
ลดรายจ่าย เพิ่มรายได้	2
สารสนเทศเพื่อการบริหารจัดการชุมชน	
ต้องการซ่อมแซมถนน	2
มีตลาดรองรับสินค้าทางการเกษตร	2
ขาดความสามัคคีแบ่งพังกพวก แบ่งสี	3
ฟื้นฟูวัฒนธรรมในท้องถิ่น	3
ส่งเสริมการเรียนรู้ภาษา กูย (ภาษาถิ่น)	3

สรุปตาราง วิเคราะห์ CIA แยกประเภทข้อมูล

Community Radar Diagram:
ผลการวิเคราะห์สภาพปัญหาคุณภาพชีวิต

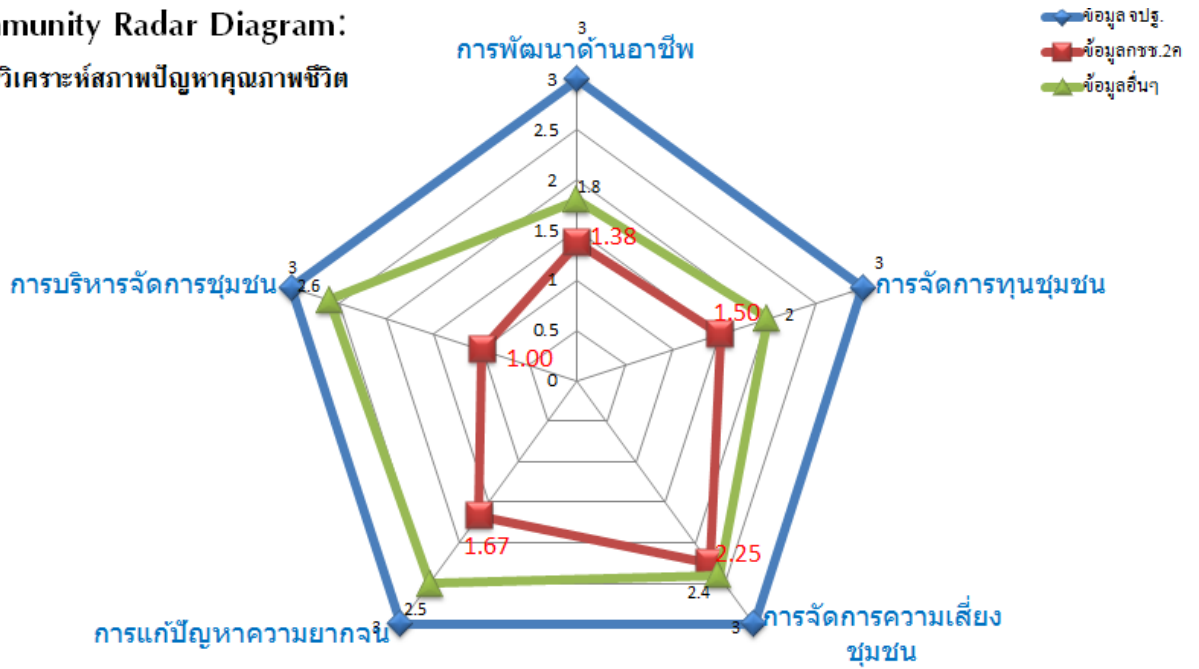

ผลการวิเคราะห์ ตารางรวม วิเคราะห์จากข้อมูล ๓ ด้าน

Community Radar Analysis:
ผลการวิเคราะห์ระดับคุณภาพชีวิต

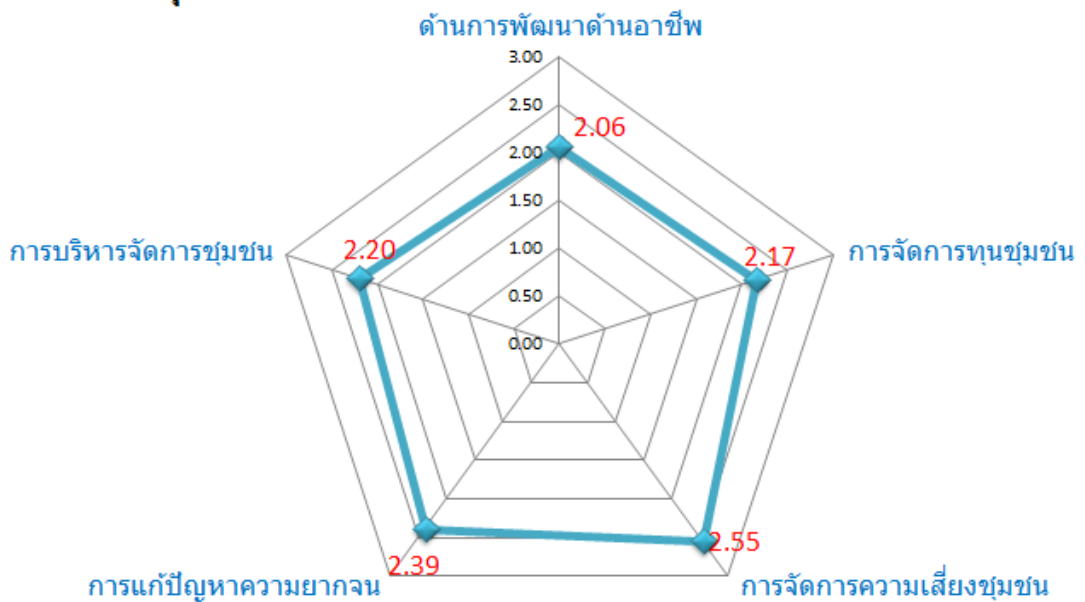

ค่าคะแนนผลการวิเคราะห์ CIA ทั้ง ๕ ด้าน

๑. การพัฒนาด้านอาชีพ	ค่าเฉลี่ยระดับคะแนน ๒.๐๖
๒. ด้านการจัดการทุนชุมชน	ค่าเฉลี่ยระดับคะแนน ๒.๑๗
๓. ด้านการจัดการความเสี่ยงของชุมชน	ค่าเฉลี่ยระดับคะแนน ๒.๕๕
๔. ด้านการแก้ไขปัญหาความยากจน	ค่าเฉลี่ยระดับคะแนน ๒.๓๙
๕. การบริหารจัดการชุมชน	ค่าเฉลี่ยระดับคะแนน ๒.๒๐

จากค่าเฉลี่ยผลการวิเคราะห์สภาพปัญหาของชุมชน ค่าเฉลี่ยที่ต่ำสุด ได้แก่ การพัฒนาด้านอาชีพ โดยมีตัวชี้วัดของเกณฑ์ จปฐ. และ กชช. ๒ ค ที่เกี่ยวข้อง ดังนี้

ด้านการพัฒนาอาชีพ

จปฐ.

- 19. คนอายุ 15-59 ปี อ่าน เขียนภาษาไทย และคิดเลขอย่างง่ายได้
- 20. คนอายุ 15-59 ปี มีอาชีพและรายได้
- 21. คนอายุ 60 ปีขึ้นไป มีอาชีพและมีรายได้
- 23. ครั้วเรือนมีการเก็บออมเงิน

กชช. 2ค

- 4. น้ำเพื่อการเกษตร
- 6. การมีที่ดินทำกิน
- 8. การมีงานทำ
- 9. การทำงานในสถานประกอบการ
- 14. การได้รับประโยชน์จากการมีสถานที่ท่องเที่ยว
- 26. คุณภาพดิน
- 27. การใช้ประโยชน์ที่ดิน
- 28. คุณภาพน้ำ

ชุมชนได้วิเคราะห์ปัญหาเร่งด่วนในด้านการพัฒนาอาชีพของชุมชน โดยมีปัญหาที่เกี่ยวข้องด้านอาชีพ ของชุมชน ดังนี้

๑) ด้านอาชีพ จากข้อมูล จปฐ.

๑. ข้อ ๑๙ คนอายุ ๑๕-๕๙ ปี อ่านเขียนภาษาไทย และคิดเลขอย่างง่ายได้ ตกเกณฑ์ ๐ คร.
๒. ข้อ ๒๐ คนอายุ ๑๕-๑๙ ปี มีอาชีพและรายได้ ตกเกณฑ์ ๐ คร.
๓. ข้อ ๒๑ คนอายุ ๖๐ ปีขึ้นไป มีอาชีพและมีรายได้ ตกเกณฑ์ ๐ คร.
- ๔. ข้อ ๒๓ ครั้วเรือนมีการเก็บออมเงิน ตกเกณฑ์ ๑๖ คร.**

๒) ด้านอาชีพจากข้อมูล กขช.๒ ค

๑. ข้อ ๔ น้ำเพื่อการเกษตร	ระดับปัญหา ๒
๒. ข้อ ๖ การมีที่ดินทำกิน	ระดับปัญหา ๓
๓. ข้อ ๘ การมีงานทำ	ระดับปัญหา ๓
๔. ข้อ ๙ การทำงานในสถานประกอบการ	ระดับปัญหา -
๒๖. คุณภาพดิน	ระดับปัญหา ๑
๒๗. การใช้ประโยชน์ที่ดิน	ระดับปัญหา -
๒๘. คุณภาพน้ำ	ระดับปัญหา ๒

๓) ด้านอาชีพ จากข้อมูลอื่น ๆ

๑. ต้องการรับการสนับสนุนอาชีพเสริม	ระดับปัญหา ๑
๒. ต้นทุนในการผลิตสูง	ระดับปัญหา ๑
๓. ปรับปรุงคุณภาพดิน	ระดับปัญหา ๑
๔. ลดการใช้สารเคมี	ระดับปัญหา ๓
๕. ส่งเสริมเกษตรอินทรีย์	ระดับปัญหา ๓

จากการวิเคราะห์สภาพปัญหาในชุมชนด้านการพัฒนา ปัญหาที่เป็นปัญหาเร่งด่วนที่ต้องแก้ไข

ปัญหา	แก้ไขปัญหา
๑. ความต้องการส่งเสริมอาชีพ	๑. ส่งเสริมการท่องเที่ยวเพื่อสร้างอาชีพและรายได้ในชุมชน ๒. พัฒนาทักษะอาชีพให้หลากหลาย ๓. ส่งเสริมการตลาด online และ offline ๔. มีการรวมกลุ่มบริหารจัดการอย่างเป็นระบบ
๒. ต้นทุนการผลิตสูง	๑. ส่งเสริมการเข้าถึงแหล่งทุน อาทิ กองทุนพัฒนาบทบาทสตรี กองทุนในชุมชนฯ
๓. การปรับปรุงคุณภาพดิน	ส่งเสริมการใช้พืชตระกูลถั่ว และปุ๋ยอินทรีย์ปรับปรุงดิน
๔. การเก็บออม	ส่งเสริมการจัดสวัสดิการชุมชนกองทุนวันละบาท ส่งเสริมเข้าร่วมกลุ่มออมทรัพย์
๕. น้ำเพื่อการเกษตร	โครงการจัดทำคลองกั้นและเก็บน้ำ ทำแก้มลิง แก้ปัญหาภัยแล้ง จาก หน่วยงานที่เกี่ยวข้อง เช่น อปท. กรมชลประทาน
๖. คุณภาพน้ำ	
๗. ลดการใช้สารเคมี	ใช้ปุ๋ยอินทรีย์
๘. เกษตรอินทรีย์	ส่งเสริมการทำเกษตรอินทรีย์
๙. การมีงานทำ	พัฒนาทักษะอาชีพในชุมชน

จากประเด็นปัญหา ในด้านการพัฒนาด้านอาชีพ จากเวทีแลกเปลี่ยนเรียนรู้ในชุมชน มีความเห็นว่าควรแก้ไขปัญหามิในทุกสาเหตุ แต่ประเด็นปัญหาในด้านของช่างเร่ร่อน เป็นประเด็นที่นำมาแก้ไข ปัญหาชุมชนที่สามารถนำมาสร้างอัตลักษณ์ของชุมชน นำนักท่องเที่ยวเข้ามาในหมู่บ้านเพื่อให้เกิดรายได้ อนุรักษ์ทรัพยากรธรรมชาติในชุมชนที่มีอยู่ โดยนำหลักเศรษฐกิจพอเพียงมาแก้ไขปัญหามิในชุมชน

โอกาส

๑. ชุมชนมีความสามัคคีกัน
๒. เป็นเอกลักษณ์ของจังหวัดสุรินทร์ การท่องเที่ยว ช่าง ที่มีชื่อเสียงระดับโลก
๓. มีวัฒนธรรมการเลี้ยงช้างที่สืบทอดกันมายาวนาน
๔. มีทรัพยากรธรรมชาติและสิ่งแวดล้อมในชุมชนที่งดงาม
๕. มีความหลากหลายด้านอาชีพ
๖. มีหลายหน่วยงานให้การสนับสนุนด้านการท่องเที่ยว ได้แก่ กรมการพัฒนาชุมชน การท่องเที่ยวแห่งประเทศไทย องค์การสวนสัตว์ วัดป่าอาเจียง มหาวิทยาลัยเทคโนโลยีราชมงคลอีสาน วิทยาเขตสุรินทร์ มหาวิทยาลัยราชภัฏสุรินทร์ องค์การบริหารส่วนจังหวัดสุรินทร์ โรงเรียนในชุมชน ฯลฯ
๗. ผู้นำ/องค์กรในชุมชนมีความสามัคคี มีความพร้อมในการพัฒนา โดยเฉพาะสถาบันการศึกษา ทำการวิจัย/มีส่วนร่วมในการพัฒนา
๘. เป็นเป้าหมาย โครงการ OTOP นวัตกรรม กรมการพัฒนาชุมชน



โครงการที่ใช้แก้ไขปัญหาชุมชน ดังนี้

๑. ส่งเสริมการท่องเที่ยวเพื่อสร้างอาชีพและรายได้ในชุมชน
๒. พัฒนาทักษะอาชีพให้หลากหลาย
๓. ส่งเสริมการตลาด online และ offline
๔. มีการรวมกลุ่มบริหารจัดการอย่างเป็นระบบ
๕. ส่งเสริมการเข้าถึงแหล่งทุน อาทิ กองทุนพัฒนาบทบาทสตรี กองทุนในชุมชนฯ
๖. ส่งเสริมการใช้พืชตระกูลถั่ว และปุ๋ยอินทรีย์ปรับปรุงดิน
๗. ส่งเสริมการจัดสวัสดิการชุมชนกองทุนวันละบาท ส่งเสริมเข้าร่วมกลุ่มออมทรัพย์
๘. โครงการจัดทำคลองกั้นและเก็บน้ำ ทำแก้มลิง แก้ปัญหาภัยแล้ง จากหน่วยงานที่เกี่ยวข้อง เช่น
อปท. กรมชลประทาน
๙. ใช้ปุ๋ยอินทรีย์
๑๐. ส่งเสริมการทำเกษตรอินทรีย์
๑๑. พัฒนาทักษะอาชีพในชุมชน



จากการวิเคราะห์สภาพปัญหาในชุมชนด้านการพัฒนาอาชีพ ปัญหาที่เป็นปัญหาเร่งด่วนที่ต้องการแก้ไข

ปัญหา

๑. ความต้องการส่งเสริมอาชีพ

การแก้ไขปัญหา โดยมีหน่วยงานร่วมบูรณาการการพัฒนา

๑.๑ มีหน่วยงานต่างๆเข้ามามีส่วนร่วมในการส่งเสริมสนับสนุนการท่องเที่ยวเพื่อสร้างอาชีพและรายได้ในชุมชน

- องค์การบริหารส่วนตำบลกระโพ ช่วยสนับสนุนทางด้านการจัดทำการท่องเที่ยวเชิงอนุรักษ์ในรูปแบบโฮมสเตย์
- พัฒนาชุมชนอำเภอท่าตูมและจังหวัดสุรินทร์ กระตุ้นให้ผู้ประกอบการได้จดทะเบียนโอท็อป ช่วยสนับสนุนกลุ่มอาชีพต่างๆ กลุ่มแปรรูปผลิตภัณฑ์จากวัสดุที่หาได้ในชุมชน เช่น กลุ่มทำตะขอช้าง กลุ่มทำแหวนหางช้าง กลุ่มทอผ้าไหม กลุ่มทำกำไลหางช้าง เป็นต้น สนับสนุนป้ายบอกเส้นทาง แผ่นพับ การพัฒนาภูมิทัศน์หมู่บ้าน บุคลากรด้านการท่องเที่ยว ตามโครงการชุมชนท่องเที่ยว OTOP นวัตวิถี
- การท่องเที่ยวแห่งประเทศไทย ช่วยสนับสนุนจัดส่งคณะทัวร์ให้มาชุมชนได้ต้อนรับอย่างสม่ำเสมอ ช่วยสนับสนุนงบประมาณบางส่วนเพื่อการท่องเที่ยว
- การท่องเที่ยวและการกีฬา สนับสนุนการจัดทำโครงการเพื่อของบประมาณมาบริหารชุมชน
- สมาคมส่งเสริมการท่องเที่ยวจังหวัดสุรินทร์ ช่วยสนับสนุนจัดโปรแกรมการท่องเที่ยว ร่วมทำกิจกรรมการท่องเที่ยวต่างๆ ส่งเสริมด้านการมีส่วนร่วม
- มหาวิทยาลัยราชภัฏสุรินทร์ สนับสนุนจัดทำป้ายแผนที่ข้อมูลเชื่อมโยงเส้นทางท่องเที่ยว ติดตั้งไว้ตามจุดเด่นของชุมชน สนับสนุนจัดส่งคณะทัวร์และนักศึกษาภาคศึกษาดูงาน
- มหาวิทยาลัยเทคโนโลยีราชมงคลอีสาน วิทยาลัยเขตสุรินทร์ ช่วยสนับสนุนจัดอบรมให้ความรู้ต่างๆในชุมชน พาออกไปศึกษาดูงานตามสถานที่ต่างจังหวัด
- มหาวิทยาลัยเทคโนโลยีราชมงคลอีสาน โคราชน สนับสนุนจัดทำโครงการเพื่อของบประมาณจากกรมการท่องเที่ยว เช่น ลำสุต ชุมชนท่องเที่ยวบ้านหนองบัว ได้รับรองมาตรฐาน ประเภทการท่องเที่ยวโดยชุมชน ระดับดีเยี่ยม ภายใต้โครงการพัฒนาศักยภาพการให้บริการของเครือข่ายผู้ประกอบการและสร้างแบรนด์การท่องเที่ยวกลุ่มจังหวัดการันตีนครชัยบุรีรินทร์
- สำนักงานพาณิชย์จังหวัดสุรินทร์ สนับสนุนจัดทำโครงการเพื่อของบประมาณมาต่อยอดพัฒนาผลิตภัณฑ์ของชุมชน
- สำนักงานเกษตรจังหวัดสนับสนุนส่งเสริมทางด้านการเกษตรและการทำปุ๋ยอินทรีย์ จนเป็นที่มาของปุ๋ยอินทรีย์ซีข้าง
- สำนักงานวัฒนธรรมจังหวัดสุรินทร์ สนับสนุนโครงการผลิต ผลิตภัณฑ์จากมูลช้างเพื่อของบประมาณมาพัฒนาต่อยอดพัฒนาผลิตภัณฑ์ และสนับสนุนส่งเสริมรักษามรดกภูมิปัญญาทางวัฒนธรรมจนได้รับรางวัลระดับประเทศ
- สำนักงานสถิติแห่งชาติจังหวัดสุรินทร์ จัดให้วิทยากรมาให้ความรู้ด้านการผลิตสื่อประชาสัมพันธ์ผ่านโปรแกรมมือถือ

๑.๒ พัฒนาทักษะอาชีพให้หลากหลาย

- สำนักงานพัฒนาชุมชนอำเภอท่าตูมและพัฒนาชุมชนจังหวัดสุรินทร์จัดวิทยากร มาให้ความรู้ทางด้านการแปรรูปผลิตภัณฑ์ต่างๆในชุมชน ทำให้เกิดผลิตภัณฑ์ที่หลากหลายรูปแบบ
- สำนักงานเกษตรจังหวัด สนับสนุนส่งเสริมทางด้านการเกษตรและการทำปุ๋ยอินทรีย์อัดเม็ด สนับสนุนบรรจุภัณฑ์

๑.๓ ส่งเสริมการตลาด online และ offline

- องค์การบริหารส่วนตำบลกระโพ สนับสนุนช่วยทำสื่อประชาสัมพันธ์ทางแผ่นพับ โปสเตอร์ ประชาสัมพันธ์ต่างๆ
- มหาวิทยาลัยราชภัฏสุรินทร์ ให้ความรู้ทางด้านตลาดออนไลน์ จัดอบรมเกี่ยวกับการผลิตสื่อ โปรแกรมการตัดต่อการใส่เอฟเฟ็คให้โดดเด่นเพื่อการประชาสัมพันธ์การท่องเที่ยว
- สำนักงานพัฒนาชุมชน จัดวิทยากรมาให้ความรู้ด้านการจัดทำสื่อออนไลน์ผ่านโปรแกรมบนมือถือ เพื่อความสะดวกและง่ายต่อการประชาสัมพันธ์

๑.๔ มีการรวมกลุ่มบริหารจัดการอย่างเป็นระบบ

- แต่งตั้งคณะกรรมการของแต่ละโครงการ
- แต่งตั้งทีมปฏิบัติงานขับเคลื่อนแผนชุมชนทุกระดับ
- แบ่งหน้าที่รับผิดชอบแต่ละโครงการ
- จัดประชุมสมาชิกในชุมชนทุกเดือนเพื่อวางแผนงาน ปรึกษาหารือในทุกๆด้าน

ปัญหา

๒. ต้นทุนการผลิตสูง

การแก้ปัญหา

๒.๑ ส่งเสริมการเข้าแหล่งทุน อาทิ กองทุนพัฒนาบทบาทสตรี กองทุนในชุมชน

- สำนักงานการท่องเที่ยวและกีฬา สนับสนุนให้จัดทำโครงการ กองทุนเพื่อส่งเสริมการท่องเที่ยวไทย ให้มีความสามารถในการแข่งขันให้อุตสาหกรรมการท่องเที่ยว เพื่อให้สอดคล้องตามนโยบายของรัฐ
- สำนักงานพัฒนาชุมชน กระตุ้นให้สมาชิกกองทุนพัฒนาบทบาทสตรีจัดทำโครงการยื่นเสนอขอกู้เงิน ดอกเบี้ยต่ำ และโครงการเงินอุดหนุนให้จัดทำโครงการได้รับเงิน
- สมาคมส่งเสริมการท่องเที่ยวจังหวัดสุรินทร์ ระดมทุนจัดทำกิจกรรมเพื่อส่งเสริมการท่องเที่ยวของหมู่บ้านข้าง

ปัญหา

๓. การปรับปรุงคุณภาพดิน

การแก้ปัญหา

๓.๑ ส่งเสริมการใช้พืชตระกูลถั่ว และปุ๋ยอินทรีย์ปรับปรุงดิน

- สำนักงานพัฒนาที่ดิน จัดอบรมเรื่องของการปลูกพืชตระกูลถั่วเพื่อปรับสภาพดินในแปลงนา และห้ามไม่ให้ชาวนาเผาตอซังข้าว เพราะจะทำให้หน้าดินเสีย จะได้ผลผลิตน้อย
- ส่งเสริมโดยการแจกเมล็ดพันธุ์ถั่วเพื่อปรับสภาพดิน

ปัญหา**๔. การเก็บออม****การแก้ปัญหา**

ส่งเสริมการจัดสวัสดิการชุมชนกองทุนวันละบาท ส่งเสริมเข้าร่วมกลุ่มออมทรัพย์

- สนับสนุนโดยสำนักงานพัฒนาชุมชน ให้มีการระดมทุนสร้างกลุ่มออมทรัพย์เพื่อการผลิต
- สนับสนุนโดยสำนักงานพัฒนาชุมชน ให้มีการออมวันละบาท
- สนับสนุนโดยสำนักงานพัฒนาชุมชน ให้ได้มีโอกาสได้รับโครงการกองทุนแม่ของแผ่นดิน
- ธนาคารเพื่อการเกษตร สนับสนุนให้มีการออมโดยการทำมาปณกิจศพ

ปัญหา**๕. น้ำเพื่อการเกษตร****การแก้ปัญหา**

โครงการจัดทำคลองกั้นและเก็บน้ำ ทำแก้มลิง แก้ปัญหาจากภัยแล้งจากหน่วยงานที่เกี่ยวข้อง เช่น อปท. กรมชลประทาน

- องค์การบริหารส่วนตำบลกระโพได้จัดทำคลองกั้นน้ำ ริมน้ำชี ตลอดแนว
- องค์การบริหารส่วนตำบลกระโพได้ทำคลองปูน เพื่อส่งน้ำขึ้นมาในนาข้าวและพืชอื่นๆ
- การไฟฟ้าส่วนภูมิภาค .ใช้ไฟฟ้าในการดึงคูน้ำมาใช้กับพืชเกษตรในครัวเรือน
- เจ้าของธุรกิจคุณมีชัย บริจาคเงินเจาะบาดาลแล้วใส่มีสเตอร์กระจายน้ำให้ชุมชนได้ใช้ทั้งในครัวเรือนและการปลูกผักสวนครัว

ปัญหา**๖. คุณภาพน้ำ สะอาด** ปัจจุบันแก้ไขปัญหานั้นสามารถตีได้เลย**ปัญหา****๗. ลดการใช้สารเคมี****การแก้ปัญหา**

ใช้ปุ๋ยอินทรีย์

- สำนักงานพัฒนาที่ดิน ส่งเสริมการใช้ปุ๋ยอินทรีย์ โดยจัดอบรมด้านการทำปุ๋ยอินทรีย์จากกากน้ำตาล มีน้ำหมัก มีชีววัชควายขี้ช้างและอื่นๆ
- สำนักงานพัฒนาที่ดิน จัดทำโครงการและได้ทุนปุ๋ยมาต่อยอดต่อ

ปัญหา**๘. เกษตรอินทรีย์****การแก้ปัญหา**

ส่งเสริมการทำเกษตรอินทรีย์

- ธนาคารเพื่อการเกษตรและสหกรณ์การเกษตร สนับสนุน รมรงค์ไม่ให้เผาตอซังข้าว
- ธนาคารเพื่อการเกษตรและสหกรณ์การเกษตร รมรงค์การใช้ปุ๋ยอินทรีย์

ปัญหา

๙. การมีงานทำ

การแก้ปัญหา

พัฒนาทักษะอาชีพในชุมชน

- สำนักงานพัฒนาชุมชนอำเภอท่าตูมและจังหวัดสุรินทร์ จัดให้มีการอบรมเชิงปฏิบัติการจริงเพื่อพัฒนาต่อยอดผลิตภัณฑ์ สินค้า และบริการ
- องค์การบริหารส่วนตำบลกระโพ จัดอบรมให้มีการทำบล็อก แล้วขึ้นรูปโดยใช้เยื่อมูลช้างที่ป่นแล้วนำมาขึ้นรูปกับบล็อกแล้วตากแต่งเพื่อความสวยงาม
- สำนักงานพัฒนาชุมชนอำเภอท่าตูม จัดอบรมให้กับชุมชนและศึกษาดูงานตามสถานที่ต่างจังหวัด



องค์การบริหารส่วนตำบลกระโพ สนับสนุนการ จัดการฝึกอบรมการขายของ Online ดำเนินการโดย กลุ่มงานสารสนเทศการพัฒนาชุมชน ร่วมกับภาคีทีมวิทยากร

การใช้เทคโนโลยีสารสนเทศ นวัตกรรม

1. GIS (geographic information system) หรือระบบสารสนเทศภูมิศาสตร์ ที่ทำงานโดยการป้อนข้อมูลทางภูมิศาสตร์ เช่น ภาพแผนที่ ภาพถ่ายผ่านดาวเทียม ตัวเลข ตัวอักษร ระยะทาง การปักหมุด

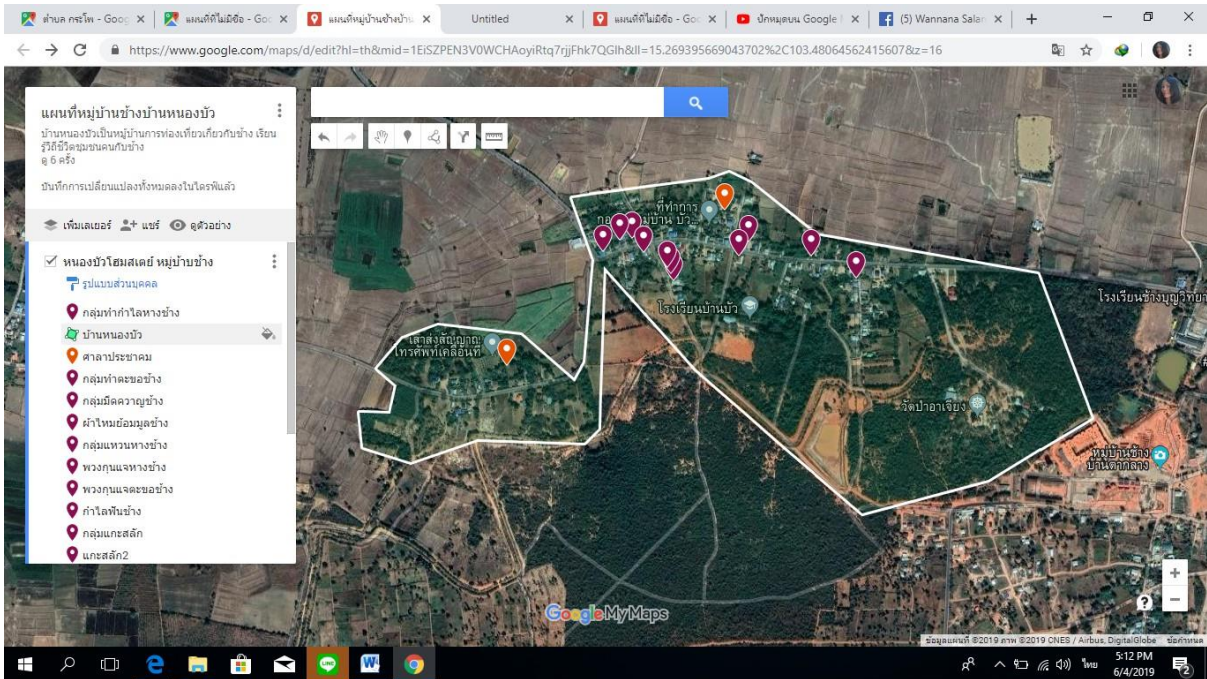

พื้นที่หมู่บ้านและสถานที่สำคัญ ได้แก่ บ้านพักโฮมสเตย์ พื้นที่ป่า พื้นที่กลุ่มองค์กร และจุดจัดกิจกรรมต่าง ๆ ในชุมชน ได้แชร์สาธารณะแล้ว และนำเสนอต่อสมาชิกได้ร่วมกันจัดทำ

2. QR Code มาประยุกต์ใช้ได้หลากหลายรูปแบบ เช่น แสดง URL ของเว็บไซต์, ข้อความ, เบอร์โทรศัพท์ และข้อมูลที่เป็นตัวอักษรได้อีกมากมาย ปัจจุบัน QR Code ถูกนำไปใช้ในหลายๆ ด้าน เนื่องจากความรวดเร็ว ประหยัดพื้นที่โฆษณาที่เป็นรายละเอียดเชิงลึก



มีคิวอาร์โค้ดแสดงในสถานที่ท่องเที่ยว และหนังสือแนะนำการท่องเที่ยวเชื่อมต่อไปที่ Facebook และ วิดีทัศน์

3. การประชาสัมพันธ์การตลาดด้วยระบบ online และ offline

การขาย Off line



หน้าสนามแสดงช้างที่ศูนย์คชศึกษา



ณ พิพิธภัณฑ์และโรงทอ วัดป่าอานเจียง และร้านค้าในหมู่บ้าน



ในจังหวัด ต่างจังหวัด

การขาย Online



The image displays three screenshots of Facebook pages from the Wansalangam village. The first screenshot shows the profile of 'สายฟ้า ตาลางาม' (Sai Fah Talangam), featuring a photo of two elephants and a man. The second screenshot shows the profile of 'นวัตวิถี สรรพกร หนองบัว' (Nawatwiti Sarpkrong Nongbua), featuring a group photo of people in traditional attire. The third screenshot shows the profile of 'หนองบัวโฮมสเตย์' (Nongbua Homestay), featuring a photo of a monk feeding an elephant. A contact popup is visible on the third screenshot, providing the phone number 090 827 1858 and listing services like 'รถเข็นคนพิการ' and 'รถเข็นคนชรา'.

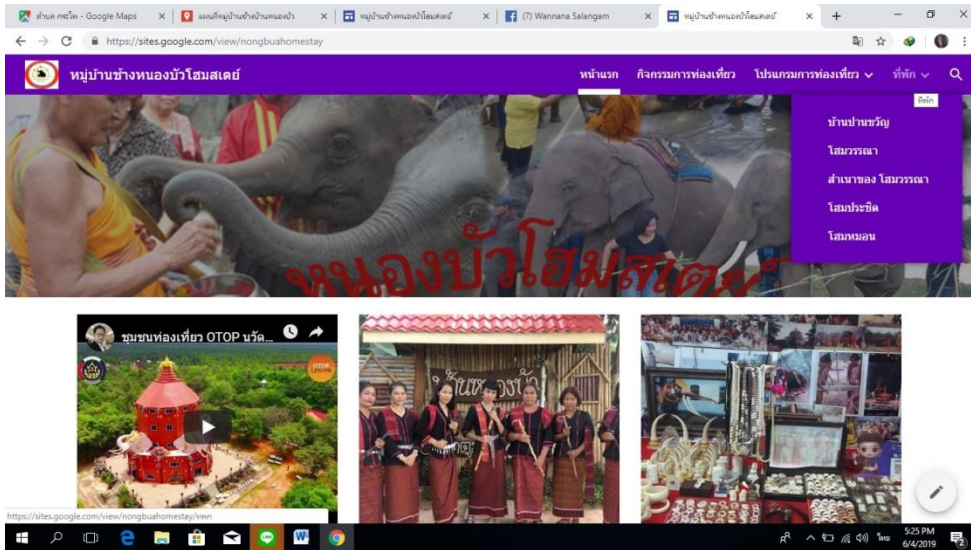

Youtube ส่งเสริมการท่องเที่ยว

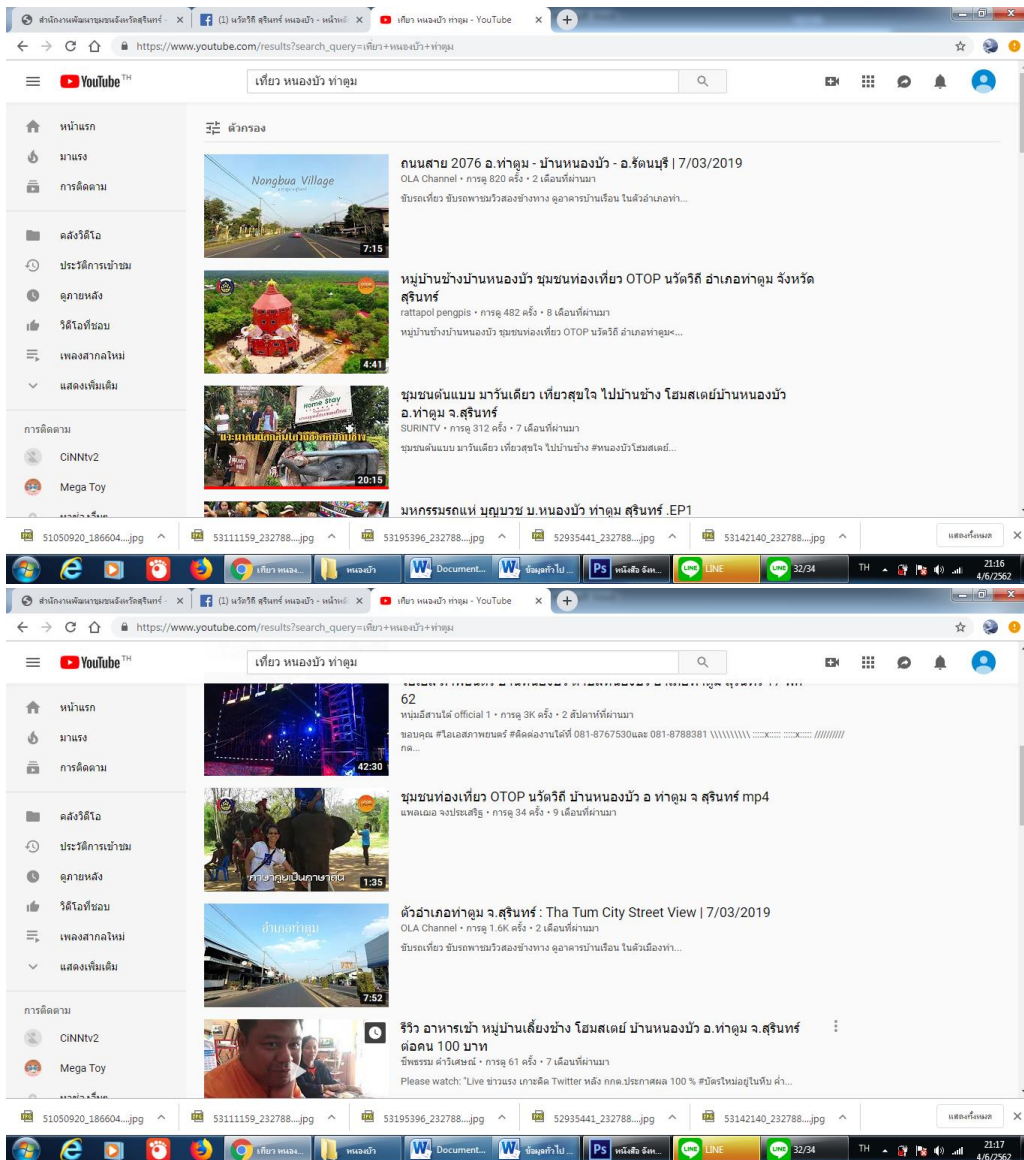

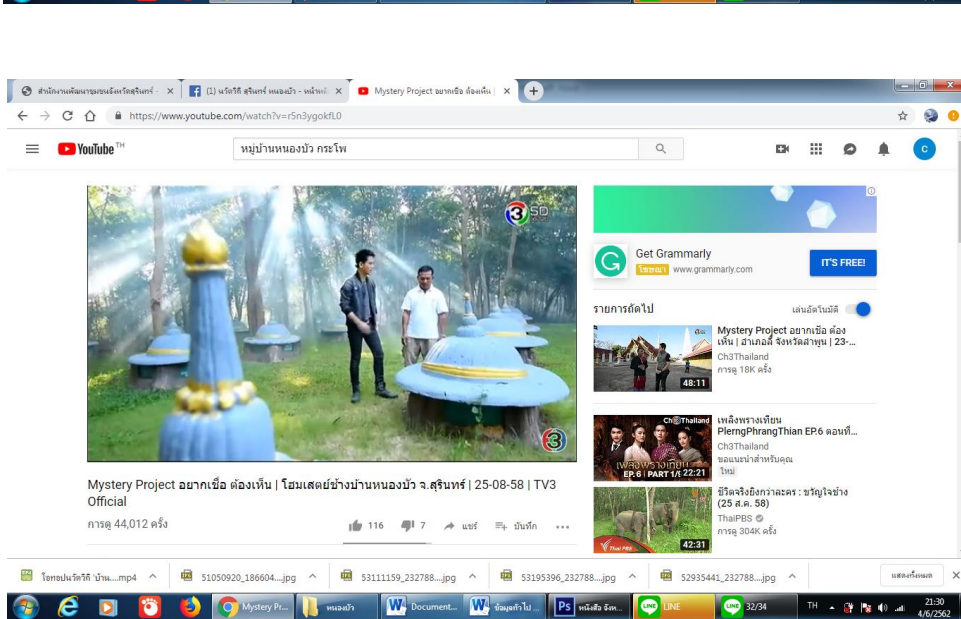
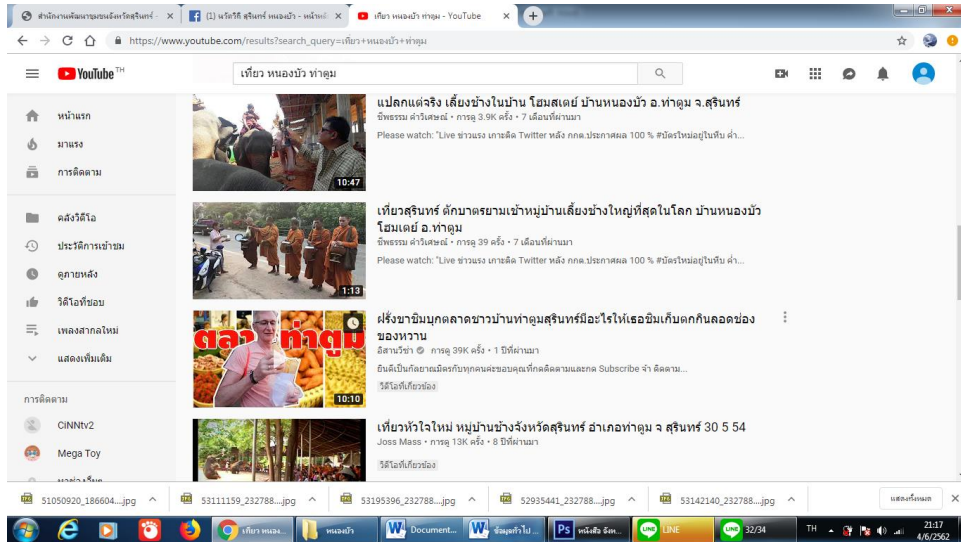

ภาคผนวก

Land Mark ที่สวยงามของบ้านหนองบัว





เส้นทางช้างเดินในหมู่บ้าน



สุสานช้าง



ท่องเที่ยวภายในหมู่บ้าน



พบช้างที่บ้าน





ตักบาตรกับช้าง



ของฝากจากช้าง

คำนำ

กรมการพัฒนาชุมชน ได้มอบหมายให้สำนักงานพัฒนาชุมชนจังหวัด/อำเภอ ดำเนินการโครงการหมู่บ้านสารสนเทศต้นแบบเพื่อการพัฒนาคุณภาพชีวิต โดยมีวัตถุประสงค์เพื่อให้ชุมชนเกิดกระบวนการเรียนรู้ร่วมกันในการศึกษา วิเคราะห์ สังเคราะห์ข้อมูล ตระหนักถึงความสำคัญเห็นประโยชน์ของข้อมูล ยอมรับและนำไปใช้ประโยชน์ในการพัฒนาคุณภาพชีวิต มีเป้าประสงค์ของโครงการ คือ การมีรูปแบบการจัดการสารสนเทศเพื่อยกระดับการพัฒนาคุณภาพชีวิตและบริหารจัดการชุมชน ตลอดจนการเกิดเครือข่ายการพัฒนา ระบบข้อมูลสารสนเทศชุมชน

ในปีงบประมาณ พ.ศ. ๒๕๖๒ สำนักงานพัฒนาชุมชนจังหวัดสุรินทร์ โดยนายสรสาสน์ สีเพ็ง พัฒนาการจังหวัดสุรินทร์ ได้มอบหมายให้กลุ่มงานสารสนเทศการพัฒนาชุมชนและสำนักงานพัฒนาชุมชนอำเภอ ๑๗ อำเภอ สรุปทบทวนการขับเคลื่อนโครงการที่ผ่านมา มี ข้อเด่น ข้อด้อย อย่างไรบ้าง เพื่อนำไปปรับปรุงการขับเคลื่อนโครงการดังกล่าวให้ประสบผลสำเร็จ และมอบหมายสำนักงานพัฒนาชุมชนอำเภอ คัดเลือกหมู่บ้านสารสนเทศต้นแบบฯ ให้คณะทำงานจังหวัดพิจารณาคัดเลือก ๑ หมู่บ้าน เป็นหมู่บ้านสารสนเทศต้นแบบฯ ของจังหวัด ตามแนวทางและคุณสมบัติที่กรมการพัฒนาชุมชนกำหนด

บ้านหนองบัว หมู่ที่ ๑๔ ตำบลกระโพ อำเภอท่าตูม เป็นหมู่บ้านที่ได้รับการคัดเลือกให้เป็นหมู่บ้านสารสนเทศต้นแบบฯ ของจังหวัดสุรินทร์ ประจำปีงบประมาณ พ.ศ. ๒๕๖๒ คณะทำงานในระดับจังหวัด/อำเภอ ได้บูรณาการขับเคลื่อนการพัฒนาหมู่บ้านฯ กับคณะทำงานฯ ของหมู่บ้าน การพัฒนาหมู่บ้านสารสนเทศฯ ได้บรรลุวัตถุประสงค์และเป้าประสงค์ที่ตั้งไว้ คนในชุมชนได้มีส่วนร่วมและเรียนรู้ข้อมูลของตนเอง สร้างระบบฐานข้อมูลของชุมชนที่ทันสมัยด้วย ICT ร่วมกันจัดทำสารสนเทศชุมชนหลากหลายรูปแบบ นำสารสนเทศที่จัดทำขึ้นไปใช้ประโยชน์ในการพัฒนาคุณภาพชีวิตของประชาชนในหมู่บ้าน นำไปใช้บริหารจัดการชุมชนผ่านกระบวนการวางแผนพัฒนาหมู่บ้าน มีระบบการบำรุงรักษาระบบฐานข้อมูลสารสนเทศที่ทันสมัยมีความปลอดภัย มีการเผยแพร่และให้บริการสาธารณชนผ่านระบบเครือข่ายอินเทอร์เน็ต สามารถเป็นแบบอย่างการจัดการข้อมูลและสารสนเทศของชุมชนสู่การพัฒนาคุณภาพชีวิตของประชาชนในโลกยุคดิจิทัลที่ชุมชนไม่อาจหลีกเลี่ยงได้

คณะทำงานขับเคลื่อน

หมู่บ้านสารสนเทศต้นแบบเพื่อการพัฒนาคุณภาพชีวิต

บ้านหนองบัว ต.กระโพ อ.ท่าตูม

มิถุนายน ๒๕๖๒

คำนำ

กรมการพัฒนาชุมชน ได้มอบหมายให้สำนักงานพัฒนาชุมชนจังหวัด/อำเภอ ดำเนินการโครงการหมู่บ้านสารสนเทศต้นแบบเพื่อการพัฒนาคุณภาพชีวิต โดยมีวัตถุประสงค์เพื่อให้ชุมชนเกิดกระบวนการเรียนรู้ ร่วมกันในการศึกษา วิเคราะห์ สังเคราะห์ข้อมูล ตระหนักถึงความสำคัญเห็นประโยชน์ของข้อมูล ยอมรับและนำไปใช้ประโยชน์ในการพัฒนาคุณภาพชีวิต มีเป้าประสงค์ของโครงการ คือ การมีรูปแบบการจัดการสารสนเทศเพื่อยกระดับการพัฒนาคุณภาพชีวิตและบริหารจัดการชุมชน ตลอดจนการเกิดเครือข่ายการพัฒนา ระบบข้อมูลสารสนเทศชุมชน

ในปีงบประมาณ พ.ศ. ๒๕๖๑ สำนักงานพัฒนาชุมชนจังหวัดสุรินทร์โดยนายสรสาสน์ สีเพ็ง พัฒนาการจังหวัดสุรินทร์ ได้มอบหมายให้กลุ่มงานสารสนเทศการพัฒนาชุมชนและสำนักงานพัฒนาชุมชน อำเภอ ๑๓ อำเภอ สรุปบทเรียนการขับเคลื่อนโครงการที่ผ่านมา มี ข้อเด่น ข้อด้อย อย่างไรบ้าง เพื่อนำไปปรับปรุงการขับเคลื่อนโครงการดังกล่าวให้ประสบผลสำเร็จ และมอบหมายสำนักงานพัฒนาชุมชนอำเภอ คัดเลือกหมู่บ้านสารสนเทศต้นแบบฯ ให้คณะกรรมการจังหวัดพิจารณาคัดเลือก ๑ หมู่บ้าน เป็นหมู่บ้านสารสนเทศต้นแบบฯ ของจังหวัด ตามแนวทางและคุณสมบัติที่กรมการพัฒนาชุมชนกำหนด

บ้านขุนไชยทอง หมู่ที่ ๔ ตำบลหนองเรือ อำเภอชุมพลบุรี เป็นหมู่บ้านที่ได้รับการคัดเลือกให้เป็นหมู่บ้านสารสนเทศต้นแบบฯ ของจังหวัดสุรินทร์ ประจำปีงบประมาณ พ.ศ.๒๕๖๑ คณะทำงานในระดับจังหวัด/อำเภอ ได้บูรณาการขับเคลื่อนการพัฒนาหมู่บ้านฯ กับคณะทำงานฯ ของหมู่บ้าน การพัฒนาหมู่บ้านสารสนเทศฯ ได้บรรลุวัตถุประสงค์และเป้าประสงค์ที่ตั้งไว้ คนในชุมชนได้มีส่วนร่วมและเรียนรู้ข้อมูลของตนเอง สร้างระบบฐานข้อมูลของชุมชนที่ทันสมัยด้วย ICT ร่วมกันจัดทำสารสนเทศชุมชนหลากหลายรูปแบบ นำสารสนเทศที่จัดทำขึ้นไปใช้ประโยชน์ในการพัฒนาคุณภาพชีวิตของประชาชนในหมู่บ้าน นำไปใช้บริหารจัดการชุมชนผ่านกระบวนการวางแผนพัฒนาหมู่บ้าน มีระบบการบำรุงรักษาฐานข้อมูลสารสนเทศที่ทันสมัยมีความปลอดภัย มีการเผยแพร่และให้บริการสาธารณชนผ่านระบบเครือข่ายอินเทอร์เน็ต สามารถเป็นแบบอย่างการจัดการข้อมูลและสารสนเทศของชุมชนสู่การพัฒนาคุณภาพชีวิตของประชาชนในโลกยุคดิจิทัลที่ชุมชนไม่อาจหลีกเลี่ยงได้

คณะทำงานขับเคลื่อน

หมู่บ้านสารสนเทศต้นแบบเพื่อการพัฒนาคุณภาพชีวิต
บ้านขุนไชยทอง ต.หนองเรือ อ.ชุมพลบุรี

มิถุนายน ๒๕๖๑



เรื่อง	หน้า
คำนำ	
สารบัญ	
ส่วนที่ ๑ ข้อมูลทั่วไปหมู่บ้าน	๑
- สภาพทั่วไปของหมู่บ้าน	๑
- สภาพทางเศรษฐกิจ	๕
- ศักยภาพชุมชนบ้านหนองบัว.....	๑๐
- สภาพทางสังคม.....	๒๗
- สภาพทางการศึกษา.....	๒๘
- สภาพสาธารณสุขและอนามัย.....	๒๘
- โครงสร้างพื้นฐานในชุมชน	๒๙
ส่วนที่ ๒ การบริหารจัดการ	๓๐
- สถานที่ดำเนินการ	๓๐
- บุคลากรของหมู่บ้านที่รับผิดชอบ	๓๒
- อุปกรณ์/เทคโนโลยี/สื่อ.....	๓๖
- การดำเนินงานของคณะทำงานขับเคลื่อน.....	๔๓
- การวิเคราะห์ CIA.....	๔๘
- การใช้เทคโนโลยี นวัตกรรม เผยแพร่ประชาสัมพันธ์	๖๐
ภาคผนวก	
- ข้อมูล จปฐ.	
- ข้อมูล กชช.๒ ค	